

gorenje

SL

NAVODILA ZA UPORABO PRALNI STROJ



Življenje dandanes je zapleteno. Poskrbimo, da bo nega perila preprosta! Vaš novi pralni stroj vam bo z inovativno tehnologijo in zadnjimi dosežki na področju nege perila pomagal pri poenostavljanju vaših vsakodnevnih gospodinjskih opravil.

Najnovejša tehnologija, ki smo jo uporabili v pralnem stroju, zagotavlja najnežnejšo nego vsakega oblačila s kar najmanj gubami. Hkrati bo vaš pralni stroj prijazen tudi do okolja, saj je pri rabi električne energije, vode in detergenta najbolj ekonomičen.

Ta pralni stroj je namenjen izključno uporabi v gospodinjstvu. Prosimo, ne uporabljajte ga za perilo z oznako, ki ni primerno za pranje v pralnem stroju.

V navodilu boste opazili simbole, ki pomenijo sledeče:



INFORMACIJA!

Informacija, nasvet, namig ali priporočilo



OPOZORILO!

Opozorilo za nevarnost



ELEKTRIČNI UDAR!

Opozorilo za nevarnost električnega udara



VROČA POVRŠINA!

Opozorilo za nevarnost vroče površine



NEVARNOST POŽARA!

Opozorilo za požarno nevarnost



Pomembno je, da navodilo pozorno preberete.

Kazalo

1. VARNOSTNA OPOZORILA	5
1.1 Uporaba v skladu s predpisi	5
1.2 Postavitev in priključitev	6
1.3 Pravična uporaba	8
1.4 Varnost otrok	8
1.5 Nevarnost vroče površine	9
2. VAROVANJE OKOLJA	10
2.1 Ravnanje z embalažo	10
2.2 Splošni nasveti	10
2.3 Ravnanje z odsluženim aparatom	10
3. OPIS PRALNEGA STROJA	11
3.1 Izgled pralnega stroja	11
3.2 Mere pralnega stroja	12
3.3 Odpiranje in zapiranje vrat pralnega stroja	12
3.4 Tehnični podatki	13
3.5 Upravljalna enota	16
4. POSTAVITEV IN PRIKLJUČITEV	18
4.1 Pred prvo instalacijo in ob ponovnem transportu	18
4.2 Postavitev pralnega stroja	21
4.3 Priključitev pralnega stroja na vodovodno omrežje	25
4.4 Priključitev pralnega stroja na električno omrežje	28
5. PRED PRVO UPORABO	29
5.1 Preden prvič vklopite aparat	29
5.2 Prve nastavitve aparata	29
5.3 Prva povezava v Wi-Fi omrežje	30
6. KORAKI PRANJA (1–7)	33
6.1 Razvrstite perilo	33
6.2 Vložite perilo v pralni stroj in dodajte pralna in/ali mehčalna sredstva	35
6.3 Vključite pralni stroj	38
6.4 Izberite program pranja	39
6.5 Izberite dodatne funkcije	46
6.6 Zaženite program pranja	52
6.7 Zaključite pranje perila	54
7. NASTAVITVE IN PRILAGODITVE APARATA	55
7.1 Shranjevanje programa in izbranih funkcij	55
7.2 Dodatne nastavitve aparata	56
7.3 Meni uporabniških nastavitvev	57
7.4 Statistika	60
8. ČIŠČENJE IN VZDRŽEVANJE	61
8.1 Čiščenje zunanosti pralnega stroja	61
8.2 Čiščenje dozirne posode	62
8.3 Čiščenje mrežice dovodne cevi, ohišja dozirne posode in gumijastega tesnila vrat	63
8.4 Čiščenje filtra črpalke	64
9. REŠEVANJE TEŽAV IN SERVISIRANJE	65
9.1 Kako ravnati v primeru težav?	65

9.2	Tabela sporočil na prikazovalniku	66
9.3	Servisiranje	71
9.4	Garancija	72
9.5	Rezervni deli	72
10.	NASVETI ZA PRANJE IN VARČNO UPORABO	73
10.1	Nasveti za optimalno oprano perilo	73
10.2	Preprečevanje in odstranjevanje vodnega kamna	75
10.3	Nasveti za odstranjevanje madežev	76
11.	PORABNE VREDNOSTI	78

1. VARNOSTNA OPOZORILA



Pred uporabo pralnega stroja obvezno preberite navodila za uporabo.

Prosimo, da ne uporabljate pralnega stroja, če pred tem niste prebrali in razumeli navodil za uporabo.

Navodilo za uporabo pralnega stroja je prilagojeno različnim tipom/modelom pralnih strojev, zato so lahko opisane tudi nastavitve in oprema, ki jih vaš pralni stroj nima.

Navodilo za uporabo si lahko ogledate na naši spletni strani www.gorenje.com.

1.1 Uporaba v skladu s predpisi

Neupoštevanje navodil za uporabo oziroma napačna uporaba pralnega stroja lahko vodi do poškodb perila, pralnega stroja ali uporabnika. Navodila za uporabo imejte shranjena v bližini pralnega stroja.

Ta aparat je namenjen uporabi v gospodinjstvu in v podobnih aplikacijah, kot so:

- kuhinjski prostori za osebje v trgovinah, pisarne in druga delovna okolja;
- kmečke hiše;
- uporaba s strani strank v hotelih, motelih in drugih bivalnih okoljih;
- v prenočiščih z zajtrkom.

Ta aparat se ne sme uporabljati v:

- skupnih prostorih večstanovanjskih stavb (npr. stolpnice, bloki ...),
- odprtih prostorih oz. na prostem.

Naprava ni namenjena za uporabo s strani oseb (vključno z otroki) z zmanjšanimi fizičnimi, senzoričnimi ali duševnimi sposobnostmi ali s strani oseb s pomanjkanjem izkušenj in znanja, razen pod nadzorom usposobljene osebe, odgovorne za njihovo varnost.

1.2 Postavitev in priključitev

⚠ OPOZORILO!
Pralni stroj lahko uporabljate samo s tovarniško vgrajeno priključno vrvico.

⚠ ELEKTRIČNI UDAR!
Poškodovano priključno vrvico lahko zamenja samo proizvajalec, serviser ali pooblaščen oseba, da se s tem izognete nevarnosti.

⚠ OPOZORILO!
Pralnega stroja ni dovoljeno priključiti na električno omrežje preko zunanje stikalne naprave npr. programske ure ali priklopiti na omrežje, ki ga dobavitelj električne energije redno vklaplja in izklaplja.

Upoštevajte navodila za pravilno namestitev pralnega stroja Gorenje in priključitev na vodovodno in električno omrežje (glejte poglavje *POSTAVITEV IN PRIKLJUČITEV*).

Priključitev na vodovodno in električno omrežje mora opraviti usposobljen strokovnjak.

Popravila in vzdrževanje, ki se nanašajo na varnost ali zmogljivost, morajo izvesti usposobljeni strokovnjaki.

Pralnega stroja ne postavite v prostor, kjer lahko temperatura pade pod 5°C, saj se lahko deli pralnega stroja ob zamrznitvi vode poškodujejo.

Prezračevalnih odprtin na dnu pralnega stroja ne sme ovirati preproga.

Pri priključitvi pralnega stroja na vodovodno omrežje obvezno uporabite priloženo dovodno cev in tesnila. Tlak vode mora biti med 0,05 in 1 MPa (0,5–10 bar).

Za priključitev pralnega stroja na vodovod morate uporabiti novo priključno cev; stare priključne cevi ne smete ponovno uporabiti.

Konec odvodne cevi ne sme segati v odtekajočo vodo.

Vrata pred začetkom pranja pritisnite na označenem mestu, da se zaskočijo. Med delovanjem pralnega programa vrat ni mogoče odpreti.

Priporočamo, da pred prvim pranjem odstranite morebitne nečistoče iz bobna pralnega stroja z uporabo programa *Bombaž belo* 90 °C (glejte poglavje *Nabor pralnih programov*).

Po končanem pranju zaprite vodovodno pipo in izvlecite vtikač priključne vrvice aparata iz zidne vtičnice (izključite iz električnega omrežja).

1.3 Pravilna uporaba

Pralni stroj uporabljajte samo za pranje, kot je opisano v navodilih. Ni namenjen za suho pranje.

Med pralnim programom se ne sproščajo srebrovi ioni.

Uporabljajte le sredstva za strojno pranje in nego perila. Za morebitne poškodbe ter obarvanje tesnil in plastičnih delov, ki so posledica nepravilne uporabe sredstev za beljenje in barvanje perila, ne odgovarjamo.

Pri odstranjevanju oblog vodnega kamna uporabljajte sredstva, ki imajo dodano sredstvo za zaščito pred korozijo. Upoštevajte navodila proizvajalca. Odstranjevanje oblog vodnega kamna zaključite z večkratnim izpiranjem ali z zagonom *Čistilni program* (Samočistilnega programa), da odstranite vse ostanke kislin (npr. kisa, ...).

NEVARNOST POŽARA!

Ne uporabljajte čistilnih sredstev, ki vsebujejo topila, saj obstaja možnost tvorjenja (nastajanja) strupenih plinov, poškodb pralnega stroja ter nevarnost vžiga in eksplozije.

1.4 Varnost otrok

OPOZORILO!

Otrokom, starim manj kot tri leta, ne dovolite v bližino aparata, razen če so ves čas pod nadzorom.

Ne dovolite otrokom, da bi se igrali z napravo.

Pralno in mehčalno sredstvo hranite izven dosega otrok.

Vklopite Otroško zaščito. Glejte poglavje *NASTAVITVE IN PRILAGODITVE APARATA / Dodatne nastavitve aparata / Otroška zaščita.*

Preden zaprete vrata pralnega stroja in zaženete program, se prepričajte, da v bobnu ni ničesar razen perila (npr. če bi otrok zlezal v boben pralnega stroja in od znotraj zaprl vrata).

Pralni stroj je izdelan v skladu z vsemi predpisanimi varnostnimi standardi.

Ta pralni stroj smejo uporabljati otroci starejši od 8 let, kot tudi osebe z zmanjšanimi fizičnimi, senzoričnimi ter umskimi zmogljivostmi ali pomanjkljivimi izkušnjami in znanjem, vendar samo, če pralni stroj uporabljajo pod ustreznim nadzorom, če so prejeli ustrezna navodila o varni uporabi pralnega stroja, in če so poučeni o nevarnostih neustrezne uporabe.

Poskrbite, da se otroci ne bodo igrali s pralnim strojem.

Otroci naj ne čistijo pralnega stroja ali izvajajo vzdrževalna opravila na le-tem brez ustreznega nadzora.

1.5 Nevarnost vroče površine

VROČA POVRŠINA!

Pri višjih temperaturah pranja se steklo vrat segreje. Pazite, da se ne opečete. Otroci naj se zato ne igrajo v bližini stekla vrat.

2. VAROVANJE OKOLJA

2.1 Ravnanje z embalažo

Ko boste aparat odpakirali, vam svetujemo, da recikirate vse embalažne materiale. Odložite jih v za to namenjene zabojnike, ali jih odpeljite v lokalni zbirni center.

2.2 Splošni nasveti

Da bi vaš aparat čim bolje in čim dlje deloval, vam priporočamo, da:

- upoštevate priporočeno nazivno polnitev pri posameznih programih pranja (glejte poglavje *Nabor pralnih programov*),
- varčno dozirate pralna in mehčalna sredstva,
- aparat redno čistite (glejte poglavje *ČIŠČENJE IN VZDRŽEVANJE*) in redno uporabljajte samočistilni program *Čistilni program* (glejte poglavje *REŠEVANJE TEŽAV IN SERVISIRANJE / Tabela sporočil na prikazovalniku/ CLn*).
- izbirate programe z daljšim časom pranja in nižjo temperaturo.

Tako boste prispevali k varovanju okolja in varčevanju z naravnimi viri.

2.3 Ravnanje z odsluženim aparatom

ODSTRANITEV



Za **embaliranje** izdelkov uporabljamo okolju prijazne materiale, ki jih je možno brez nevarnosti za okolje ponovno predelati (reciklirati), deponirati ali uničiti. V ta namen so embalažni materiali tudi ustrezno označeni.

Simbol na izdelku ali njegovi embalaži označuje, da z izdelkom ni dovoljeno ravnati kot z običajnimi gospodinjskimi odpadki. Izdelek odpeljite na ustrezno zbirno mesto za predelavo električne in elektronske opreme.

Pri **odstranitvi** odsluženega stroja poskrbite za odstranitev priključne vrvice in uničenje stikala vrat, da se vrata ne morejo zapreti (varnost za otroke).

S pravilnim načinom **odstranjevanja** izdelka boste pomagali preprečiti morebitne negativne posledice in vplive na okolje in zdravje ljudi, ki bi se lahko pojavile v primeru nepravilnega odstranjevanja izdelka. Za podrobnejše informacije o odstranjevanju in predelavi izdelka se obrnite na pristojen mestni organ za odstranjevanje odpadkov, komunalno službo ali na trgovino, v kateri ste izdelek kupili.

3. OPIS PRALNEGA STROJA

V tem poglavju boste spoznali svoj pralni stroj, in sicer:

- kako izgleda,
- kakšne so njegove mere,
- kako odpirati vrata pralnega stroja,
- kje najdete tehnične podatke in ostale informacije o vašem aparatu,
- kako izgleda upravljalna enota vašega aparata.

3.1 Izgled pralnega stroja

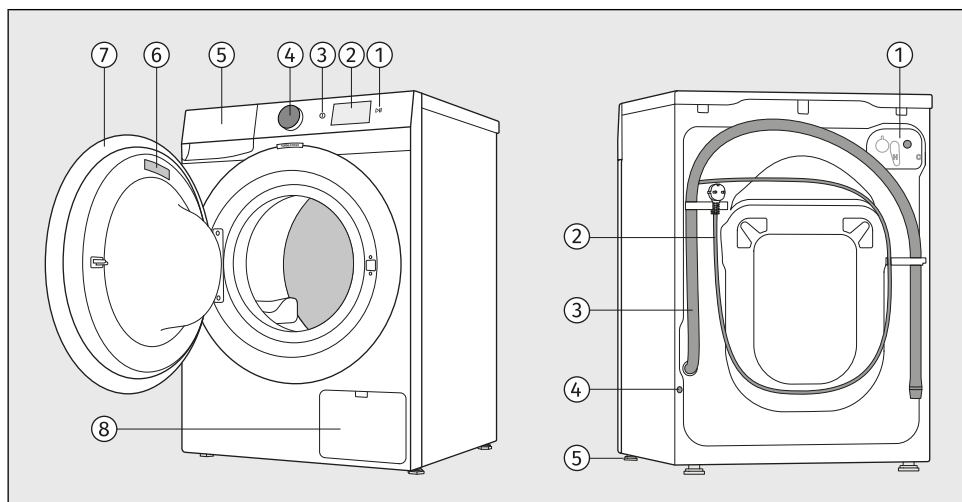

SPREDAJ

1. Tipka za zagon *Start/Pavza*
2. Upravljalna enota z barvnim zaslonom
3. Tipka za vklop in izklop aparata *Vklop/Izklop*
4. Gumb za izbiro in potrditev (v nadaljevanju **izbirmik**)
5. Dozirna posoda
6. Napisna tablica
7. Vrata
8. Filter črpalke

ZADAJ

1. Prikluček za dovod vode
2. Priključna vrvica
3. Cev za odvod vode
4. Luknja za namestitev zaščitnega čepa
5. Nastavljive nogice

3.2 Mere pralnega stroja

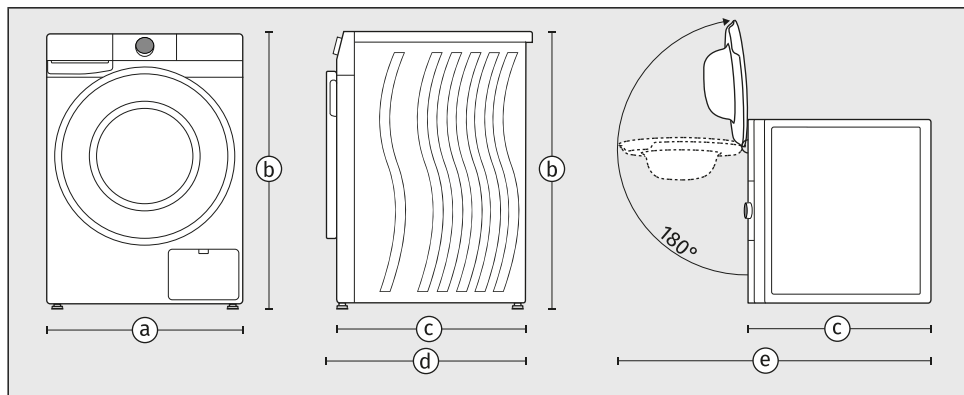

- a – širina aparata: **600 mm**
- b – višina aparata: **850 mm**
- c – globina zgornje površine aparata: **600 mm**
- d – globina aparata pri zaprtih vratih: **635 mm**
- e – globina aparata pri odprtih vratih: **1105 mm**

3.3 Odpiranje in zapiranje vrat pralnega stroja

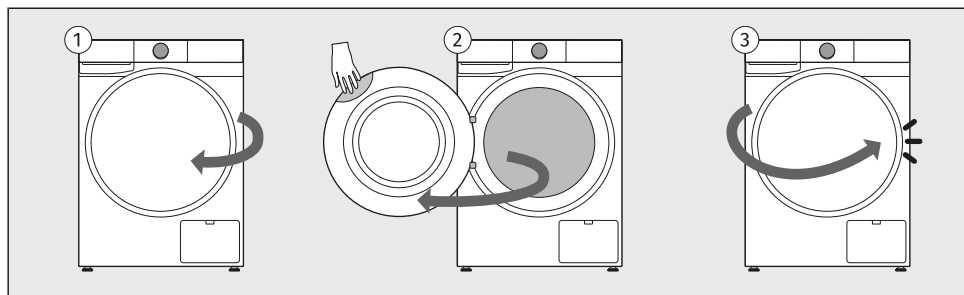

- 1 Vrata pralnega stroja imajo tečaj na levi strani aparata in se odpirajo z desne strani.
- 2 Roko postavite v vdolbino na zgornji desni strani vrat. (Vdolbina s prednje strani ni vidna.) Vrata potegnite proti sebi.
- 3 V obratnem vrstnem redu vrata zaprete tako, da se zaskočijo.

3.4 Tehnični podatki

Tehnični podatki na napisni tablici

Napisna tablica z osnovnimi podatki o pralnem stroju je nameščena na notranji strani vrat pralnega stroja (glejte začetek tega poglavja).

Na njej boste našli različne tehnične podatke o vašem aparatu. Pomemben podatek predstavlja **QR koda**, preko katere lahko dostopate do spletne strani, kjer boste našli več podatkov o vašem aparatu ter vso potrebno dokumentacijo, kot so uporabniška navodila, izjavo o skladnosti, informacijski list, podatke o porabi in energijsko nalepko ter informacije o podpori po prodaji. QR kodo boste potrebovali tudi za povezavo aparata za upravljanje na daljavo.

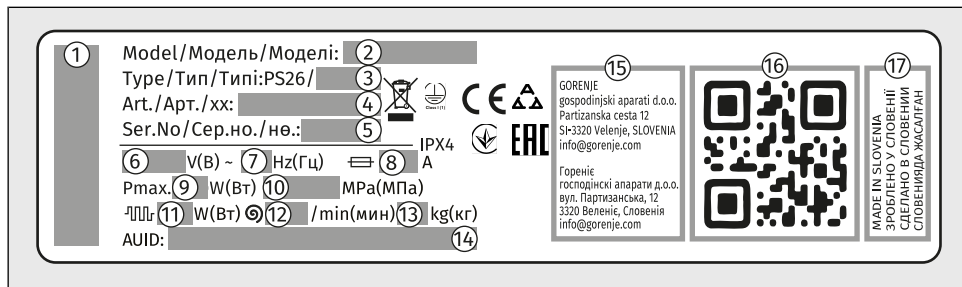

- 1 – znamka aparata
- 2 – oznaka modela aparata
- 3 – oznaka tipa aparata
- 4 – artikel številka/servisni indeks (potrebovali ju boste ob klicu na servis)
- 5 – serijska številka aparata (potrebovali jo boste ob klicu na servis)
- 6 – delovna napetost (V)
- 7 – frekvenca (Hz)
- 8 – maksimalen tok porabe (A)
- 9 – maksimalna priključna moč (W)
- 10 – maksimalni dovoljeni tlak vode (MPa)
- 11 – nazivna moč grelca vode (W)
- 12 – maksimalni obrati ožemanja
- 13 – maksimalna nazivna polnitev (kg)
- 14 – unikatna AUID številka
- 15 – naslov proizvajalca
- 16 – unikatna QR koda (potrebovali jo boste za povezavo aparata v Wi-Fi omrežje)
- 17 – poreklo

Povezava do baze podatkov EU EPREL

Od 1. marca 2021 so informacije o označevanju porabe energije in zahtevah glede okoljsko primerne zasnove na voljo v podatkovni zbirki o izdelkih EU EPREL.

Koda QR na energijski nalepki, priloženi aparatu, vsebuje spletno povezavo, preko katere lahko najdete svoj registrirani aparat v bazi podatkov EU EPREL.

Informacije v zvezi z delovanjem izdelka najdete tudi v bazi podatkov EU EPREL, ki je dostopna preko povezave <https://eprel.ec.europa.eu> kjer vnesete model in številko izdelka; oboje je navedeno na napisni tablici na aparatu. Na spletni strani www.theenergylabel.eu najdete podrobnejše informacije o energijski nalepki.

Shranite energijsko nalepko, če bi jo v prihodnje še potrebovali, skupaj z uporabniškim priročnikom in drugimi dokumenti, priloženimi temu aparatu.

Podatki o skladnosti

Vrsta radijske opreme	
Integriran Wi-Fi/BLE modul	
Wi-Fi	
Območje delovne frekvence	2412 ~ 2472 MHz
Največja izhodna moč	19.99 dBm EIRP
Največji dobitok antene	3.26 dBi
Bluetooth	
Območje delovne frekvence	2402 ~ 2480 MHz
Izhod nosilnika	10.00 dBm
Tip emisij	F1D

Izjava o skladnosti

Podjetje izjavlja, da je aparat s funkcijo **ConnectLife** skladen s temeljnimi zahtevami in ostalimi zadevnimi določili direktive 2014/53/EU. Podrobno izjavo o skladnosti lahko najdete na spletnem naslovu <https://aid.connectlife.io> na strani Vašega aparata med dodatnimi dokumenti.

Zahteve in priporočila za Wi-Fi omrežje

1. Dostopna točka in pokritost

- Uporabite standardno **Wi-Fi 2,4 GHz omrežje IEEE 802.11b/g/n**,
- uporabite **stabilen usmerjevalnik ali dostopno točko** z ustrezno močjo signala (najmanj **-60 dBm**) na mestu namestitve aparata,
- izogibajte se pretiranemu prekrivanju kanalov; uporabljajte neprekrivajoče se 2,4 GHz kanale (1, 6 ali 11) in širino kanala 20 MHz,
- kapaciteta Wi-Fi omrežja mora biti ustrezno dimenzionirana v primeru uporabe več naprav hkrati.

2. Varnost in šifriranje

- Omrežje mora uporabljati **WPA2-PSK (AES)** ali WPA/WPA2 šifriranje,
- odprta (nešifrirana) omrežja niso podprta,
- aparat in mobilna naprava morata biti med **začetno nastavitvijo povezani na isti SSID**,
- za delovanje oddaljenih funkcij je potrebna stalna internetna povezava.

3. Nepodprti tipi omrežij

- Omrežja s **pristopnimi portali** (prijavne strani v brskalniku) ali javna Wi-Fi omrežja (hotel, hotspot za goste s prijavo ipd.),
- omrežja, ki zahtevajo **proxy strežnike ali VPN tunele**,
- omrežja s strogim filtriranjem MAC naslovov (razen če je MAC aparata ročno dodan na seznam dovoljenih),
- omrežja kjer je v rabi »privzeto zavrní« politika nadzora dostopa na ravni klienta (razen če je aparatu ročno dovoljen dostop).

Stanje nizke pripravljenosti

V kolikor po vklopu pralnega stroja ne zaženete nobenega programa oziroma ne izberete nobenih nastavitev, se zaradi varčevanja z energijo prikazovalnik (display) ugasne po 5-ih minutah in gre v stanje pripravljenosti.

Prikazovalnik (display) se bo ponovno aktiviral z vrtenjem izbirnika ali s pritiskom na tipko *Vklop/Izklop*. V kolikor po končanem programu ne naredite ničesar, se bo zaradi varčevanja z energijo prikazovalnik (display) ugasnil po 5-ih minutah.

P_o = ponderirana moč v stanju izklopa [W]	< 0,5
P_I = ponderirana moč v stanju pripravljenosti [W]	< 0,5
T_I = čas v stanju pripravljenosti [min]	5,00



INFORMACIJA!

Zaradi nizke temperature vode, nizke omrežne napetosti in različne polnitve perila, se lahko čas pranja spreminja, kar se sproti korigira na prikazovalniku (display-u).



INFORMACIJA!

Aparat z brezžično povezavo v pripravljenosti porabi manj kot 2 W električne energije.



INFORMACIJA!

Ko je aparat v načinu Remote Control, se bo po prehodu v stanje pripravljenosti zaslon izključil, osvetljen pa bo ostal samo simbol \pm .

3.5 Upravljalna enota

Izgled upravljalne enote

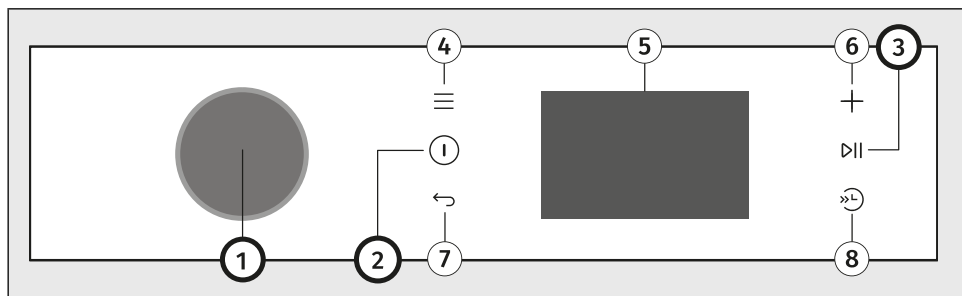

Upravljalna enota se nahaja na zgornjem desnem delu aparata.

Z njo boste upravljali delovanje aparata:

- vklopili/izklopili aparat,
- izbrali program pranja in dodatne funkcije,
- nastavili dodatne nastavitve aparata,
- zagnali in ustavili delovanje aparata,
- razbrali morebitne motnje in napake ter odpravljali težave.

1 Gumb za izbiro in potrditev (v nadaljevanju izbirnik)

Za izbiro programa zavrtite izbirnik na želeni program. Glejte poglavje *KORAKI PRANJA (1–7) / Izberite program pranja*.
Za potrditev izbire pritisnite na izbirnik.

2 Tipka za vklop in izklop aparata

Za vklop ali izklop aparata pritisnite tipko *Vklop/Izklop*.

3 Tipka *Start/Pavza* (se osvetljuje)

Če želite zagnati, prekiniti ali nadaljevati izvajanje programa, pritisnite tipko *Start/Pavza*.

4 Funkcijska tipka *Nastavitve*

5 Barvni zaslon (v nadaljevanju zaslon ali prikazovalnik)

Nabor glavnega menija / Dodatne nastavitve v meniju / Nabor podmenija

6 Funkcijska tipka *Dodatno*

7 Funkcijska tipka *Nazaj*

8 Funkcijska tipka *Hitro pranje*

Pregled glavnega menija

V tabeli so navedeni vsi meniji in podmeniji, ki so na voljo na aparatu.

Preden boste aparat prvič uporabili, boste morali izbrati nekatere prve nastavitve, kot je *Jezik*. Glejte poglavje *PRED PRVO UPORABO / Prve nastavitve aparata*.

Do posameznih menijev lahko dostopate na enega ali več načinov:

- z vrtenjem izbirnika,
- s pritiskom na izbirnik,
- s pritiskom na eno izmed funkcijskih tipk.

Izbiro potrdite s pritiskom na izbirnik.

Sledite navodilom na zaslonu.

Na prikazovalniku se izpisujejo:

Prve nastavitve pred uporabo	Dodatno (6)
Jezik	Otroška zaščita
Odstranite transportno zaščito	Daljinsko upravljanje
Trdota vode	Zakasnen konec
Mehka	Dose aid
Srednje	Ponastavi spremembe
Trda	Nastavitve (4)
Preskočite	Pranje perila
Dokončajte	Daljinsko upravljanje Wi-Fi vklop/izklop
Povežite napravo z Wi-Fi	Nastavitve
Wi-Fi	Zvok / Jezik / Osvetlitev bobna / Svetlost
<i>Da / Dokončajte</i>	zaslona / Uredite programe / Wi-Fi nastavitve / Trdota vode / Privzete nastavitve/
Odprite aplikacijo ConnectLife	Tov. ponastavitev
Gumb za izbiro in potrditev (1)	Informacije
Nabor programov (pritisk na izbirnik)	Statistika / Cikli
Madeži	Statistika / Napake
<i>Znoj / Trava / Rdeče vino / Maščoba /</i>	Hitro pranje (Hitro/Hitreje) (8)
<i>Paradižnik / Kri / Izklop</i>	
Načini	
<i>Privzeto/ Intenzivno / Tiho / Varčno</i>	
Temperatura °C	
<i>Hladno – 90 °C</i>	
Vrtenje	
<i>1400 – 0 vrt./min./ Zadrži izpiranje</i>	
Dodatno	
<i>Izklop / Para / Dodatno izpiranje / Pre-</i>	
<i>dpranje / Dodatna voda / Proti gubam</i>	

4. POSTAVITEV IN PRIKLJUČITEV

V tem poglavju je opisano, kako:

- ravnate s pralnim strojem pred prvo instalacijo in ob ponovnem transportu,
- postavite pralni stroj,
- aparat priključite na vodovodno in električno omrežje.



INFORMACIJA!

Odstranite vso embalažo. Pri odstranitvi embalaže pazite, da se ne poškodujete in da ne poškodujete pralnega stroja z ostrim predmetom.

4.1 Pred prvo instalacijo in ob ponovnem transportu



INFORMACIJA!

Pred prvo uporabo pralnega stroja, še preden odstranite blokirne palice, morate obvezno namestiti:

- čep luknje na hrbtni strani pralnega stroja in
- izolacijski trak na dnu pralnega stroja.
(odvisno od modela)

Čep luknje se nahaja v vrečki seta navodil za uporabo, izolacijski trak je pakiran posebej in dodan v boben pralnega stroja.

Namestite čep luknje

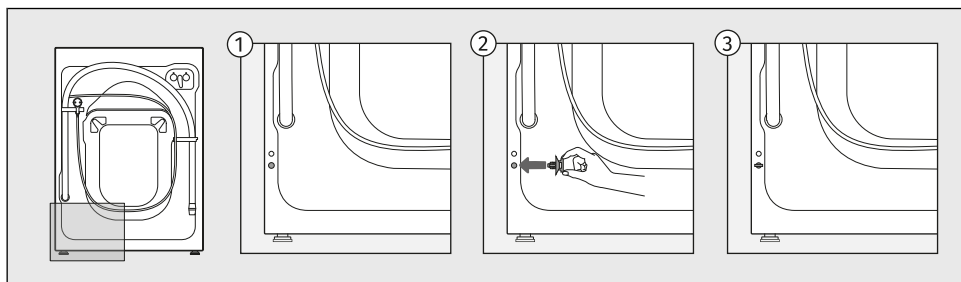

Vstavite čep v luknjo na spodnji levi strani hrbtne dela pralnega stroja.

Namestite izolacijski trak

(odvisno od modela)

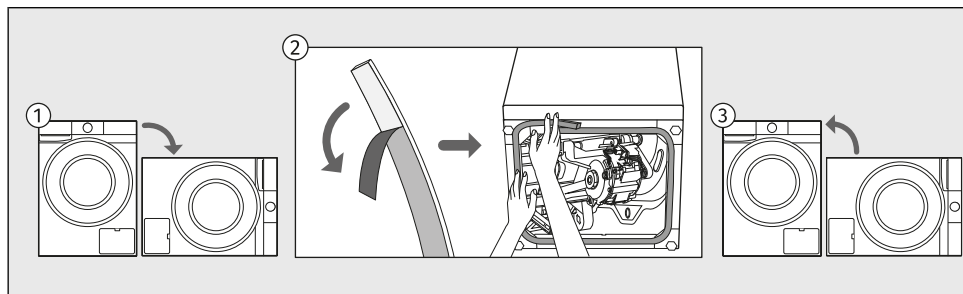

- 1 Aparat nagnite na bok in ga položite na tla.
- 2 Odlepite del zaščitne folije izolirnega traku in ga zalepite po obodu okoli spodnje odprtine, kakor prikazuje slika.
- 3 Aparat postavite nazaj v pokončni položaj.

Odstranite transportno varovalo

OPOZORILO!

Pred prvo uporabo pralnega stroja obvezno odstranite transportna varovala, da pri vklopu blokiranega pralnega stroja ne bi nastale poškodbe. Garancija za popravilo omenjenih poškodb ne velja!

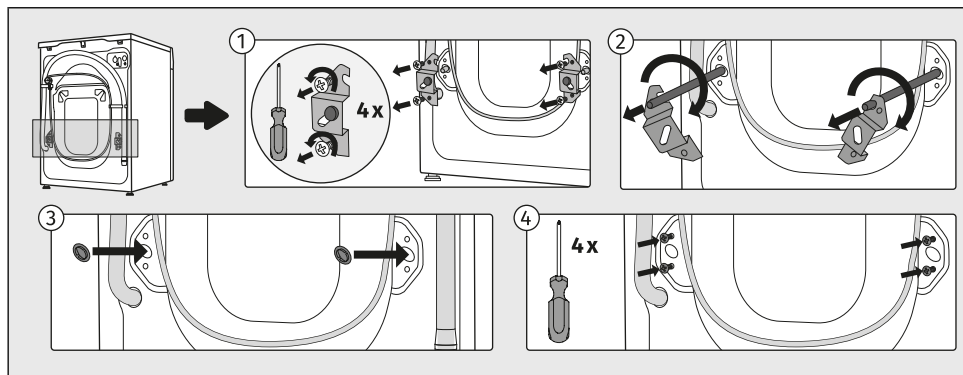

- 1 Odmaknite cevi in odvijte vijake na zadnji strani pralnega stroja. Snemite oba kotnika.
- 2 Kotnika zataknete v zarezo na blokirni palici – desnega pred tem obrnite na drugo stran. S pomočjo kotnikov obrnite blokirni palici za 90° in ju izvlecite.
- 3,4 Plastična čepa vstavite v luknji, v katerih sta bili blokirni palici in privijte nazaj vijake, ki ste jih v točki 1 odvili. Plastična čepa sta priložena v vrečki seta navodil pralnega stroja.

Premikanje in ponoven transport

Pred ponovnim transportom pralni stroj in dozirno posodo očistite in osušite.



INFORMACIJA!

Če želite pralni stroj premikati, morate ponovno namestiti kotnika in vstaviti vsaj eno blokirno palico, da med prevozom preprečite poškodbe pralnega stroja zaradi tresenja (glejte prejšnje poglavje). Če ste kotnika in transportni palici izgubili, lahko nove naročite pri proizvajalcu.



ELEKTRIČNI UDAR!

Namestitev in priključitev mora opraviti za to usposobljena oseba.



ELEKTRIČNI UDAR!

Pred priključitvijo pralnega stroja, je potrebno natančno prebrati navodilo za uporabo. Odprava okvare oziroma reklamacije, ki je nastala zaradi nepravilne priključitve ali uporabe pralnega stroja, ni predmet garancije.

4.2 Postavitev pralnega stroja

Izbira prostora

**INFORMACIJA!**

Tla, na katerih stoji pralni stroj, morajo imeti betonsko podlago, biti morajo suha in čista, sicer lahko pralni stroj drsi. Očistite tudi spodnjo površino nastavljenih nogic.

**INFORMACIJA!**

Pralni stroj mora stati ravno in stabilno na trdni podlagi.

**INFORMACIJA!**

V primeru postavitve pralnega stroja na dvignjeno stabilno podlago je potrebno pralni stroj dodatno zavarovati proti prevrnitvi.

Prostor, v katerega boste postavili pralni stroj, naj bo primerno zračen. Stroja ne postavljajte v prostor, kjer je nevarnost zmrzovanja. Zamrznjena voda v aparatu lahko poškoduje pralni stroj.

Razsvetljava v prostoru naj bo primerna za ustrezno odčitavanje podatkov s prikazovalnika na upravljalni plošči.

**OPOZORILO!**

Pralnega stroja ne smete postaviti za vrata, ki jih je mogoče zakleniti, za drsna vrata ali za vrata, ki imajo tečaj vrat na nasprotni strani kot vrata pralnega stroja. V prostoru ga namestite tako, da omogočite prosto odpiranje vrat pralnega stroja.

Izravnava aparata

Pomembno je, da pralni stroj izravnate, saj boste tako preprečili premikanje aparata po prostoru in preprečili prevelike vibracije ali hrup ob delovanju aparata. To boste dosegli z nastavitvijo nogic pralnega stroja.

Uporabite vodno tehtnico in ključa št. 32 (pri nogicah) in 17 (pri matici). Ključa nista priložena.

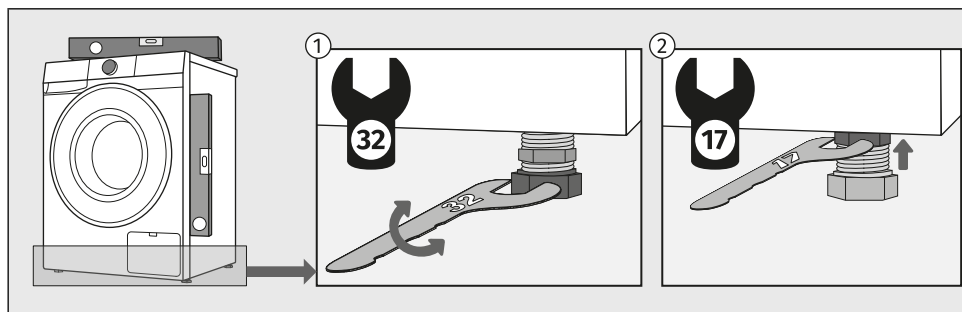

- 1 Pralni stroj izravnajte vzdolžno in prečno z vrtenjem nastavljevih nogic.
- 2 Po nastavitvi višine nogic dobro privijte varovalne matice (matice proti odvitju oziroma protimatice) s ključem številka 17 proti dnu pralnega stroja ↑ (glejte sliko).



INFORMACIJA!

Včasih se pri delovanju pralnega stroja pojavijo tudi nenavadni ali močnejši šumi, ki so za pralni stroj neobičajni in so največkrat posledica neustrezne postavitve.

Vzrok za vibracije, pomikanje pralnega stroja po prostoru in glasno delovanje je lahko nepravilna izravnava nastavljevih nogic. Nepravilna izravnava nastavljevih nogic ni predmet garancije.

Kombinacija postavitve pralnega in sušilnega stroja

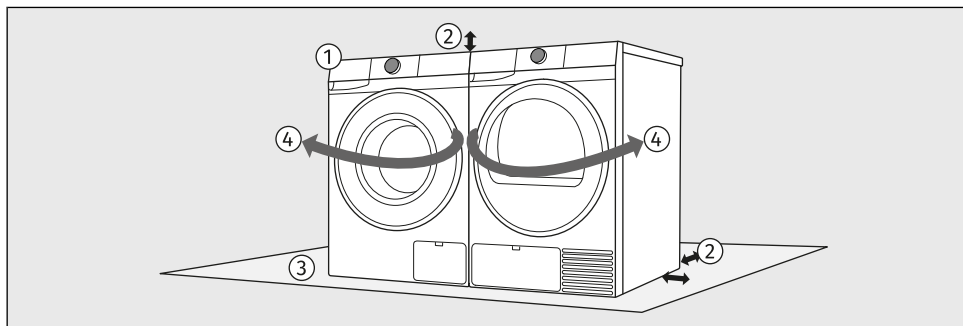

- 1 Pralni stroj in sušilni stroj lahko postavite enega zraven drugega.
- 2 Pri postavitvi upoštevajte zahtevane odmike od zgornje in stranskih stranic pralnega in sušilnega stroja. (Glejte poglavje *Odmiki pralnega stroja pri postavitvi v prostor.*)
- 3 Površina, na katero postavljate pralni in/ali sušilni stroj, mora biti ravna, stabilna in čista.
- 4 Zaradi smeri odpiranja vrat in delovnega procesa ravnanja s perilom priporočamo, da pralni stroj postavite na levo, sušilni stroj pa na desno stran.

Odmiki pralnega stroja pri postavitvi v prostor

Zaradi zagotavljanja varnosti mora biti minimalna razdalja med zadnjo stranjo aparata in steno vsaj 5 cm, razdalja med aparatom in morebitnim pohištvom ob njem ali nad njim pa najmanj 2,5 cm.

Pri postavitvi pralnega stroja upoštevajte tudi druge elemente v prostoru, kot so na primer vrata ali okna ter njihovo odpiranje v prostor. Pralni stroj mora imeti dovolj prostora za odpiranje vrat. (Glejte poglavje *OPIS PRALNEGA STROJA / Mere pralnega stroja.*)

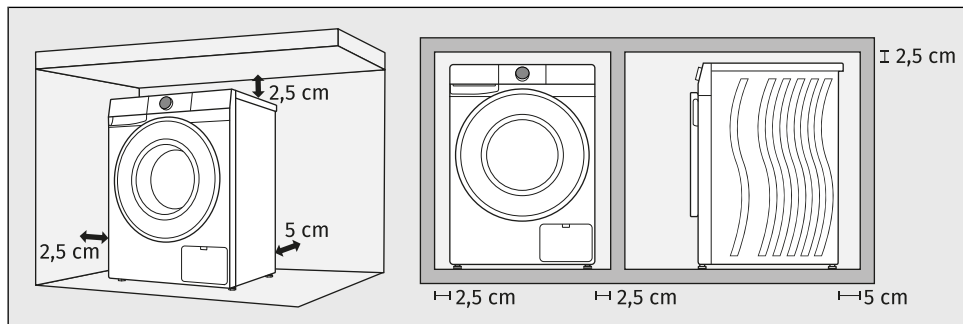

Upoštevajte odmike, kot so prikazani na sliki.



INFORMACIJA!

Pralni stroj se ne sme dotikati stene ali sosednjih elementov. Za optimalno delovanje pralnega stroja priporočamo upoštevanje odmikov od sten, kot je prikazano na sliki. V primeru neupoštevanja minimalnih zahtevanih odmikov ne moremo zagotoviti varnega in pravilnega delovanja pralnega stroja. Lahko pride tudi do pregrevanja.



INFORMACIJA!

Pralnega stroja ne zapirajte v pohištvo.



OPOZORILO!

Priporočamo minimalno 2,5 cm odmik od zgornjega roba elementa zaradi zadostnega prezračevanja. Prav tako je potrebno upoštevati minimalne odmike od stranskih sten in zadnje stranice.

Uporabnik ne sme posegati v konstrukcijo aparata.

4.3 Priključitev pralnega stroja na vodovodno omrežje

Priključitev na dovod vode

INFORMACIJA!

Vrsta vodovodnega priključka na dovodni cevi vašega pralnega stroja je lahko standardna (2) ali z zapornim sistemom (3) in je odvisna od modela.

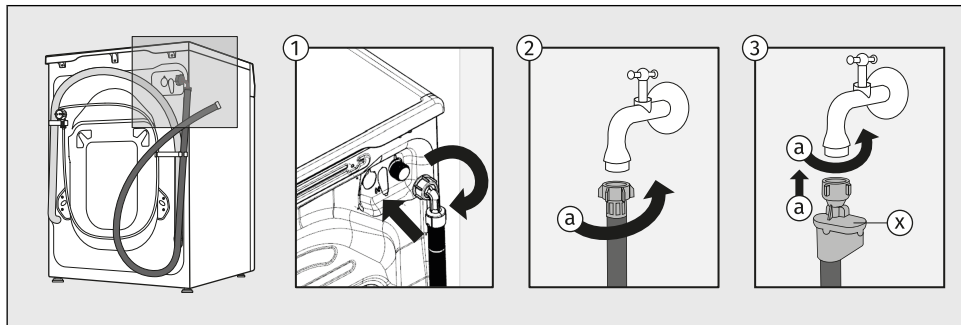

1 Najprej pravokotni konec vodovodne cevi privijačite na ventil na zadnji steni pralnega stroja (desno zgoraj).

Dovodna cev je priložena v boben pralnega stroja.

2 STANDARDNI PRIKLJUČEK

Cev privijte na vodovodno pipo (a).

3 AQUA - STOP PRIKLJUČEK

Cev privijte na vodovodno pipo (a).

Pri poškodbi notranje cevi se vklopi zaporni sistem, ki prekine dovod vode do pralnega stroja. Okence (x) se v tem primeru obarva rdeče. Dovodna cev je potrebno zamenjati.

INFORMACIJA!

Za nemoteno delovanje pralnega stroja mora biti tlak vode v vodovodni napeljavi med 0,05 in 1 MPa (0,5–10 bar). Minimalni dinamičen tlak vode ugotovite z merjenjem količine iztočene vode.

V 60 sekundah mora iz popolnoma odprte pipe izteči min. 10 l vode.

Pri manjšem pretoku vode lahko pride do slabšega izpiranja pralnih in mehčalnih sredstev iz prekatov dozirne posode.



INFORMACIJA!

Dovodno cev je potrebno priviti z roko dovolj močno (max. 2 Nm), da cev tesni. Tesnenje cevi po privitju obvezno preverite. Uporaba klešč ali podobnega orodja pri montaži cevi ni dovoljena zaradi možnosti poškodbe navoja matice.

Uporabljajte samo dovodno cev, ki je priložena pralnemu stroju. Ne uporabljajte rabljenih ali drugih cevi.

Pri priklopu dovodne cevi bodite pozorni, da priklopite pipo tako, da bo omogočala zadosten in nemoten dotok vode.

Namestitev cevi za odvod vode

Odvodno cev namestite v umivalnik ali kopalno kad oziroma direktno v odtok (premer cevi odtoka mora biti velik minimalno 4 cm (e)). Konec odvodne cevi je lahko največ 100 cm (a) in najmanj 60 cm (b) od tal. Lahko jo namestite na tri načine.

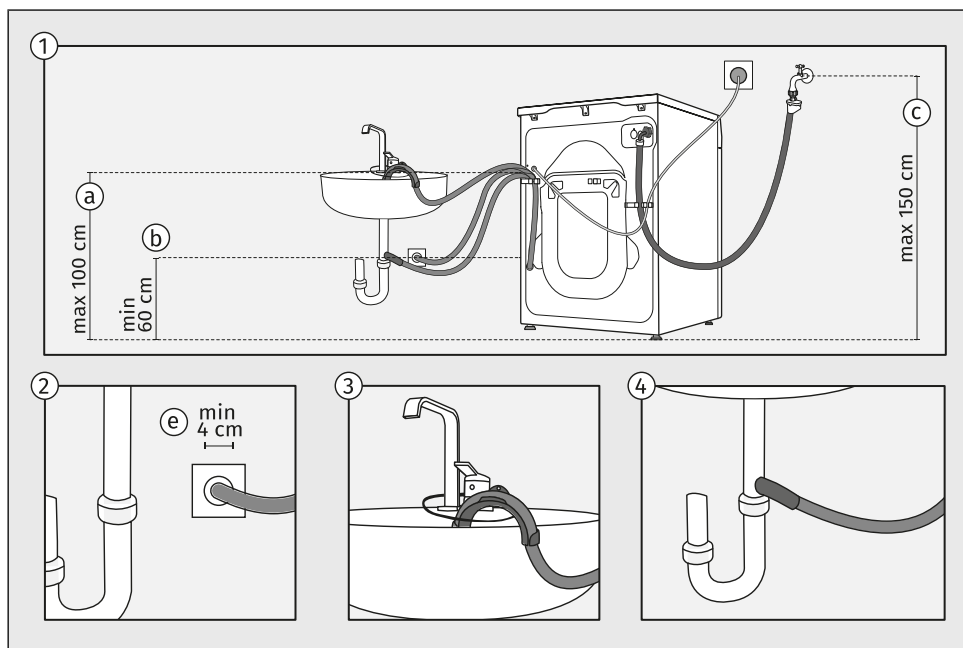

- 1 Upošteвайте predpisane razdalje za namestitev cevi. Razdalje in načini priklopa odvodne cevi so razvidne na sliki.
- 2 Če boste odvodno cev namestili v zidni sifonski odtok, mora biti pravilno vgrajen, da ga je možno očistiti, premer cevi odtoka pa mora biti velik minimalno 4 cm.
- 3 Odvodno cev je možno namestiti v umivalnik ali kopalno kad. Z vrstico pritrdite cev skozi odprtino v kolenu, da ne zdrsne na tla.
- 4 Odvodno cev lahko namestite direktno v odtok umivalnika.



INFORMACIJA!

V primeru neupoštevanja pravilne pritrditve odvodne cevi ne moremo zagotoviti pravilnega delovanja pralnega stroja.

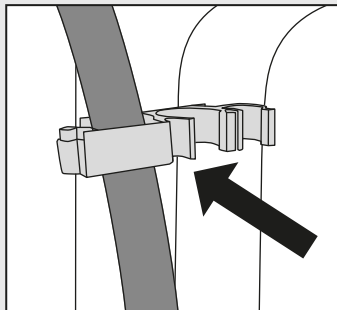
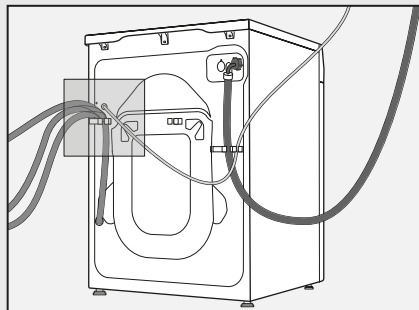

OPOZORILO!

Cevi za odvod vode ni dovoljeno odklapljati, polagati na tla ali jih podaljševati.
Cev za odvod vode mora biti vedno zataknjena za plastično držalo.

4.4 Priključitev pralnega stroja na električno omrežje

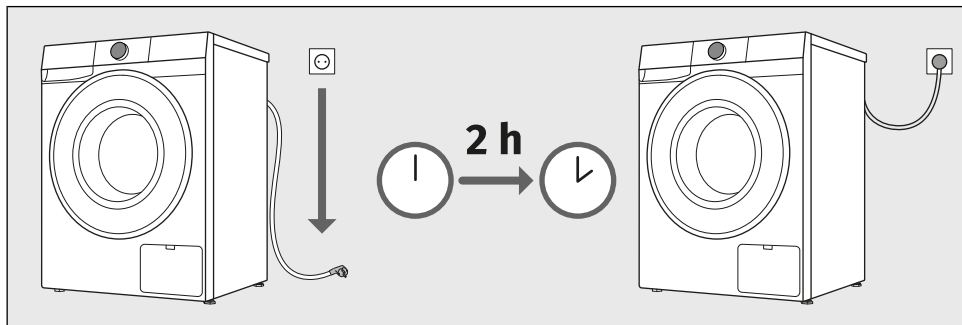

OPOZORILO!

Preden priključite pralni stroj na električno omrežje, počakajte vsaj 2 uri, da se segreje na sobno temperaturo.



ELEKTRIČNI UDAR!

Priporočamo uporabo prenapetostne zaščite (overvoltage protection) za zaščito pred udarom strele.

Pralni stroj priključite na ozemljeno električno vtičnico. Po postavitvi mora biti zidna vtičnica prosto dosegljiva in mora imeti ozemljitveni kontakt (v skladu z veljavnimi predpisi).

Podatki o vašem pralnem stroju se nahajajo na napisni tablici (glejte poglavje *OPIS PRALNEGA STROJA / Tehnični podatki*).



OPOZORILO!

Pralnega stroja ni dovoljeno priključiti na električno omrežje s pomočjo podaljška.



INFORMACIJA!

Ne priključite pralnega stroja v vtičnico, namenjeno brivskemu aparatu ali sušilniku za lase.



INFORMACIJA!

Popravila in vzdrževanje, ki se nanašajo na varnost ali zmogljivost, morajo izvesti usposobljeni strokovnjaki.



INFORMACIJA!

Poškodovano priključno vrvico sme zamenjati samo od proizvajalca pooblaščen oseba.

5. PRED PRVO UPORABO

5.1 Preden prvič vklopite aparat

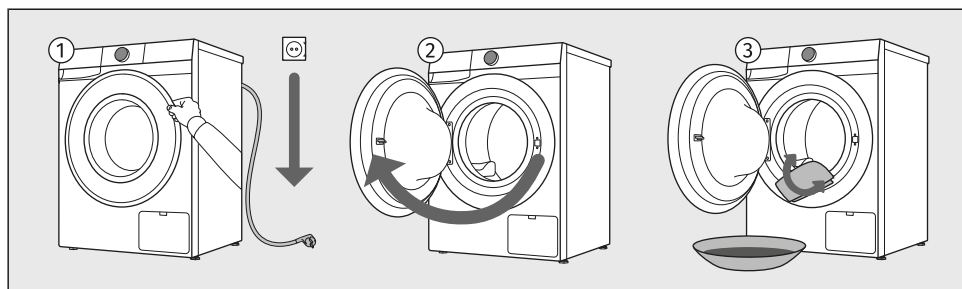

- 1 Prepričajte se, da je pralni stroj izključen iz električnega omrežja.
- 2 Odprite vrata v smeri proti sebi.
- 3 Boben pralnega stroja očistite z mehko vlažno bombažno krpo in vodo ali uporabite program *Bombaž belo 90 °C*. V bobnu pralnega stroja ne sme biti perila, boben mora biti prazen.



OPOZORILO!

Ne uporabljajte topil ali sredstev za čiščenje, ki lahko poškodujejo pralni stroj (upoštevajte priporočila in opozorila proizvajalcev čistilnih sredstev).

5.2 Prve nastavitve aparata

Ko priključite stroj in ga prvič zaženete, najprej izberite *Jezik*. Z vrtenjem izbirnika se pomikajte med jeziki in ga potrdite s pritiskom na izbirnik.

Pojavi se opozorilo *Odstranite transportno zaščito*, ki vas obvesti, da je potrebno pred uporabo stroja odstraniti transportno varovalo. Glejte poglavje *POSTAVITEV IN PRIKLJUČITEV / Odstranite transportno varovalo* in sledite navodilom.

Po odstranitvi transportnega varovala, to potrdite s pritiskom na izbirnik. Sedaj lahko uporabljate aparat.



OPOZORILO!

Garancija ne velja za poškodbe, ki bi nastale zaradi neodstranjenega transportnega varovala!

Med prvimi nastavitvami so na voljo še *Trdota vode*, in *Wi-Fi nastavitve*. Te nastavitve lahko nastavite tudi naknadno, v tem primeru izberite *Preskočite*. Za te nastavitve glejte poglavja v nadaljevanju.

5.3 Prva povezava v Wi-Fi omrežje

Aplikacija ConnectLife

ConnectLife je platforma pametnega doma, ki povezuje ljudi, naprave in storitve. Aplikacija ConnectLife vsebuje napredne digitalne storitve, ki uporabnikom omogočajo spremljanje in nadzor aparatov, prejemanje obvestil s pametnega telefona ter posodabljanje programske opreme (podprte funkcije se razlikujejo glede na vaš aparat in vašo regijo/državo).

Namestite aplikacijo

Za povezavo vašega pametnega aparata potrebujete domače 2,4 GHz Wi-Fi omrežje in pametni telefon z aplikacijo ConnectLife.

Aplikacijo ConnectLife si lahko brezplačno naložite v trgovini Apple App Store® ali Google Play™, ali poskenirajte kodo:

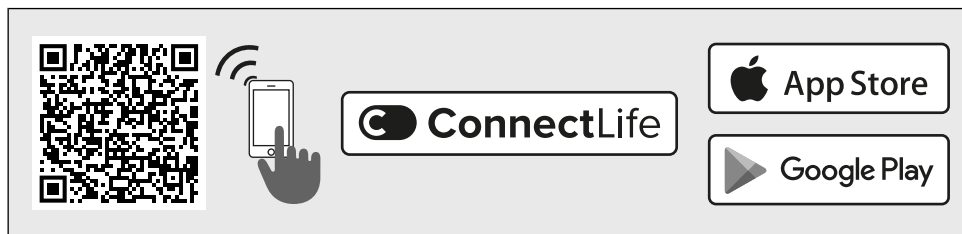

1. Namestite aplikacijo ConnectLife in si ustvarite račun ali se prijavite v obstoječ račun, če ga že imate.

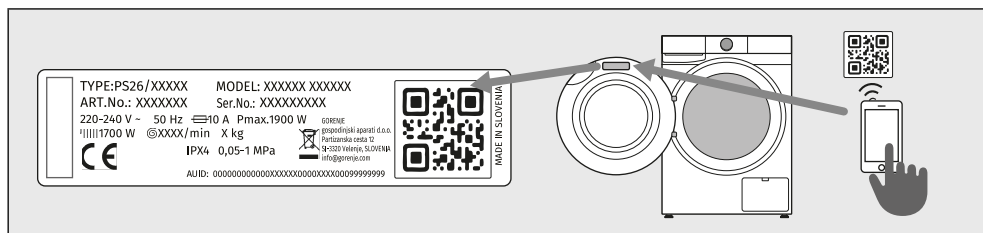

2. V aplikaciji ConnectLife pojdite v meni za dodajanje naprave in sledite navodilom v aplikaciji. Unikatno kodo aparata najdete na garancijskem listu in na napisni tablici aparata.
3. Po uspešni povezavi lahko aparat upravljate na daljavo preko mobilne aplikacije.

Kako povezati aparat?

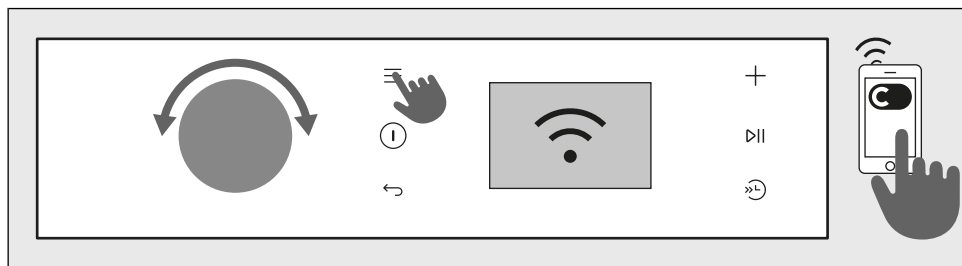

VSTOP V MENI

Aparat mora biti vklopljen; pritisnite tipko  in izberite *Nastavitve*.

Izbirnik zavrtite na pozicijo *Wi-Fi nastavitve* in s pritiskom na izbirnik vstopite v nastavitve. Z izbiro *Wi-Fi vklop/izklop* vklopite Wi-Fi. Po vklopu se prikažejo možnosti opisane v nadaljevanju.

POVEZAVA APARATA IN APLIKACIJE

CONNECTION SETUP (*Nastavitve povezave*)

Ob aktivaciji se začne odštevanje 5 minut, nadaljujte aktivnosti v aplikaciji. To možnost uporabite za povezavo aparata v Wi-Fi omrežje.

PAIRING (*Seznanjanje*)

Ob aktivaciji se začne odštevanje 3 minut, nadaljujte aktivnosti v aplikaciji. To možnost uporabite za seznanjanje/dodajanje uporabnika in aparata.

UNPAIRING (*Razdruževanje*)

Ob aktivaciji se začne odštevanje 1 minute. Aparat bo odstranil vse uporabnike. To možnost uporabite za odstranitev vseh aktivnih uporabnikov aparata. Če boste ponovno želeli aparat upravljati na daljavo, boste morali ponoviti postopek dodajanja uporabnika.

Wi-Fi vklop/izklop za vklop ali izklop Wi-Fi funkcionalnosti.

Vse nastavitve aparata ostanejo nespremenjene.

IZSTOP IZ MENIJA

Iz menija izstopite s pritiskom na tipko .



INFORMACIJA!

Aparat lahko preko telefona upravljate tudi, če s telefonom niste povezani v isto Wi-Fi omrežje kot vaš aparat (telefon mora imeti zgolj aktivno internetno povezavo). To pomeni, da lahko aparat upravljate tudi, ko ste na poti.



INFORMACIJA!

Aparat lahko upravljate z več telefoni. Z vsemi telefoni, ki so povezani z aparatom, lahko upravljate in spremljate delovanje aparata ne glede na to, kateri uporabnik je sprožil pranje. Aparat lahko hkrati povežete/upravljate z več različnimi **ConnectLife**  uporabniškimi računi.



INFORMACIJA!

Ko ste zagnali aparat preko telefona, lahko oseba, ki se nahaja ob aparatu, le-tega fizično ugasne oz. upravlja, vas pa aplikacija o tem obvesti. V tem primeru upravljanje aparata preko vašega telefona ni več mogoče. Če bi želeli ponovno upravljati aparat preko telefona, morate ponoviti vse potrebne korake.

Kateri usmerjevalnik Wi-Fi je mogoče uporabiti?

Podprta so omrežja 2,4 GHz. Če med nastavitvijo povezave aplikacija **ConnectLife** ne najde vašega domačega omrežja, preverite:

- ali vaš usmerjevalnik ustreza frekvenci 2,4 GHz,
- ali je vaše omrežje skrito in
- ali je signal dovolj močan.

Imate vprašanja?

Obiščite nas na www.connectlife.io ali nas kontaktirajte na hello@connectlife.io.

Nadgradnja programske opreme na daljavo

Možnosti posodobitve programske opreme preverite v aplikaciji **ConnectLife**.

6. KORAKI PRANJA (1–7)

V tem poglavju je opisan postopek pranja perila po korakih:

korak 1: razvrstite perilo,

korak 2: vložite perilo v pralni stroj in dodajte pralna sredstva,

korak 3: vklopite pralni stroj,

korak 4: izberite program pranja,

korak 5: izberite dodatne funkcije,

korak 6: zaženite program pranja,

korak 7: zaključite pranje perila.

6.1 Razvrstite perilo

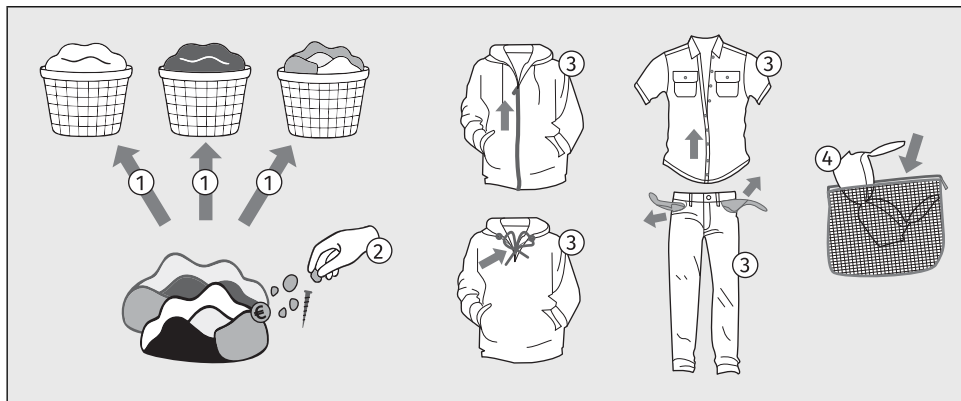





















1. Razvrstite perilo po vrsti tkanin, barvi, stopnji umazanosti in dovoljeni temperaturi pranja (glejte poglavje *Nabor pralnih programov*). Perilo, ki oddaja vlakna oziroma »mucke«, perite ločeno od ostalega perila.
2. Pred uporabo pralnega stroja skrbno odstranite s tekstila, ki ga nameravate oprati, vse morebitne trde predmete in delce, da preprečite poškodbo naprave ali zamašitev filtra črpalke. To vključuje (preverite tudi vse žepe in zavihke):
 - trde predmete (npr. vijaki, sponke, kamenčki, seno ipd.),
 - ostanke hrane (npr. kosti, zasušeno testo ipd.),
 - zasušene delce gradbenega materiala (npr. malta, pesek, blato ipd.).
3. Zaprite gumbe in zadrge, zavežite trakove ter žepe obrnite navzven, odstranite razne kovinske priponke, ki bi lahko poškodovale perilo, notranjost pralnega stroja ali zamašile odtok. Izpraznite žepe. Kovanci, žebliji in podobno lahko poškodujejo stroj in tkanine.
4. Zelo občutljivo perilo in manjše kose perila dajte v namensko tekstilno vrečko. (Namensko tekstilno vrečko je možno dokupiti.)

OPOZORILO!

Proizvajalec ne prevzema odgovornosti za okvare, ki so posledica neupoštevanja teh navodil, kar lahko vpliva na veljavnost garancije, prav tako pa ne krije stroškov servisiranja v primeru tujkov v črpalke in čiščenja črpalke.

Pri razvrščanju perila si pomagajte s spodnjo tabelo in upoštevajte etikete na perilu.

Pranje	Sušenje
Številka v simbolu košare pomeni maksimalno dovoljeno temperaturo pranja perila v (°C).	Oznaka v kvadratu pomeni način sušenja perila.
 Normalno pranje	 Sušenje na ravni podlagi
 Nežno pranje	 Obesite
 Zelo nežno pranje	 Sušenje pri nizki temperaturi
 Ročno pranje do max. 40°C	 Sušenje pri visoki temperaturi
 Pranje ni dovoljeno	 Sušenje v sušilnem stroju ni dovoljeno
Črtica pod simbolom košare pomeni stopnjo intenzivnosti obdelave: ena črtica pomeni nežno pranje (manj mehanskega učinka, manjša hitrost ožemanja), dve črtici pomenita zelo nežno pranje (npr. volna, svila, sintetika).	Če so v simbolu kvadrata poševne črte, to pomeni naravno sušenje v senci. Poševne črte se lahko uporabljajo v kombinaciji z drugimi simboli v kvadratu.
Kemično čiščenje	Likanje
Kemično čiščenje je namenjeno tekstilu, ki ga ne morete ali ne smete oprati v pralnem stroju.	Likanje s paro lahko trajno poškoduje tekstil.
 Kemično čiščenje z vsemi vrstami topil	 Likanje do maksimalno 200°C
 Kemično čiščenje z določenimi topili (odvisno od oznake)	 Likanje do maksimalno 150°C
 Kemično mokro čiščenje	 Likanje do maksimalno 110°C
 Kemično čiščenje ni dovoljeno	 Likanje ni dovoljeno
Beljenje	
Beljenje je namenjeno osvežitvi in odstranjevanju madežev na tekstilu, pri katerem je dovoljeno uporabljati belilna sredstva za pranje v pralnem stroju. Upoštevajte navodila proizvajalca.	
 Beljenje z vsemi belilnimi sredstvi	 Beljenje ni dovoljeno
 Beljenje z belilnimi sredstvi na osnovi kisika	

6.2 Vložite perilo v pralni stroj in dodajte pralna in/ali mehčalna sredstva

Polnjenje pralnega stroja

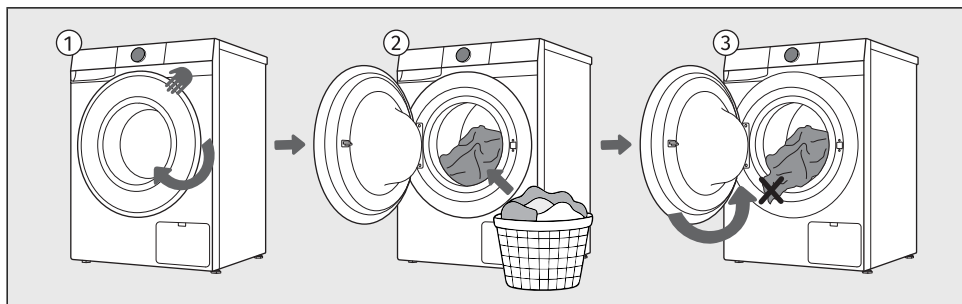

- 1 Odprite vrata pralnega stroja v smeri proti sebi.
- 2 Perilo vložite v boben (pred tem se prepričajte, da je boben prazen).
- 3 Pazite, da med vrati in gumijastim tesnilom vrat ne ostane noben kos perila. Zaprite vrata pralnega stroja.



INFORMACIJA!

Ne preobremenite bobna! Glejte poglavje *Nabor pralnih programov* in upoštevajte nazivno polnitev, ki je navedena na napisni tablici. Če bo boben pralnega stroja prepoln, bo perilo slabše oprano.

Priporočamo, da perilo razrhljate in ga v bobnu pralnega stroja enakomerno razporedite.

Dodajanje pralnih in mehčalnih sredstev



INFORMACIJA!

Za podrobnejša navodila glede uporabe dozirne posode in pralnih sredstev glejte poglavje *KORAKI PRANJA (1-7) / Nabor dodatnih funkcij / Dose aid in NASVETI ZA PRANJE IN VARČNO UPORABO*.

V dozirno posodo ne vstavljajte praškastega pralnega sredstva v kepah, ker se lahko zamaši cev v pralnem stroju.

Kapsulo detergenta za enkratno uporabo vedno vstavite neposredno v boben, nikoli v dozirno posodo!

Izgled dozirne posode

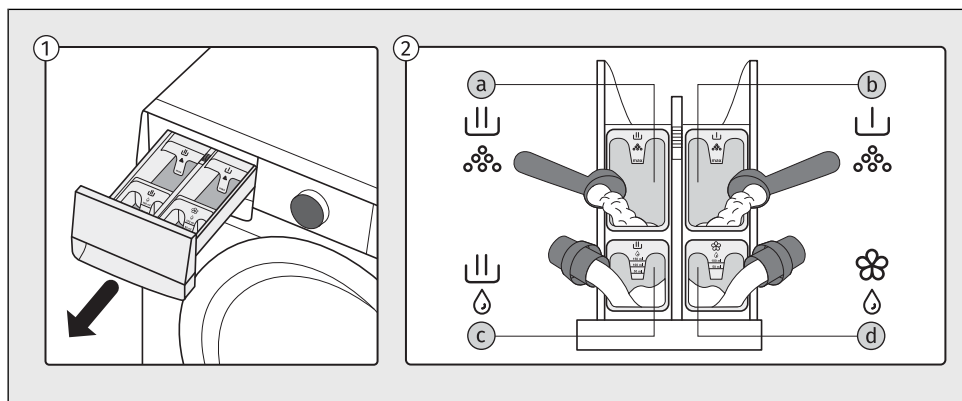

- 1 Dozirna posoda se nahaja na levi zgornji strani pralnega stroja. Izvlečete jo tako, da s spodnje strani primete ročaj dozirne posode in jo potegnete proti sebi.
- 2 V dozirno posodo lahko dodajate praškasta ali tekoča pralna sredstva in tekoča mehčalna sredstva:
 - a - prekat za *praškasto* pralno sredstvo za glavno pranje
 - b - prekat za *praškasto* pralno sredstvo za predpranje
 - c - prekat za *tekoče* pralno sredstvo za glavno pranje
 - d - prekat za *tekoče* mehčalno sredstvo

Polnjenje dozirne posode

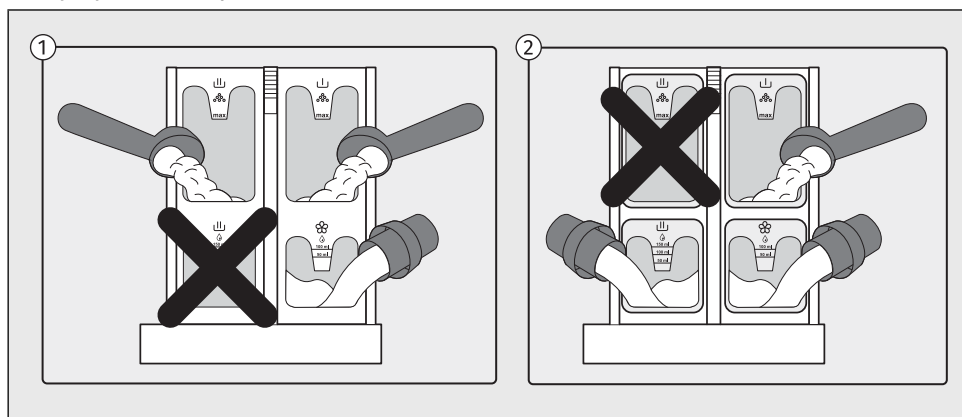

- 1 Kadar za glavno pranje uporabljate prekat za *praškasto* pralno sredstvo, ne smete sočasno napolniti prekata za *tekoče* pralno sredstvo.
- 2 Kadar za glavno pranje uporabljate prekat za *tekoče* pralno sredstvo, ne smete sočasno napolniti prekata za *praškasto* pralno sredstvo.



OPOZORILO!

Če boste napolnili oba prekata, bo prišlo do penjenja pralnega stroja in se pralni program ne bo pravilno izvedel do konca!



OPOZORILO!

Med izvajanjem pralnega programa ni priporočljivo odpirati dozirne posode saj lahko to privede do nepravilnega delovanja.

6.3 Vklonite pralni stroj

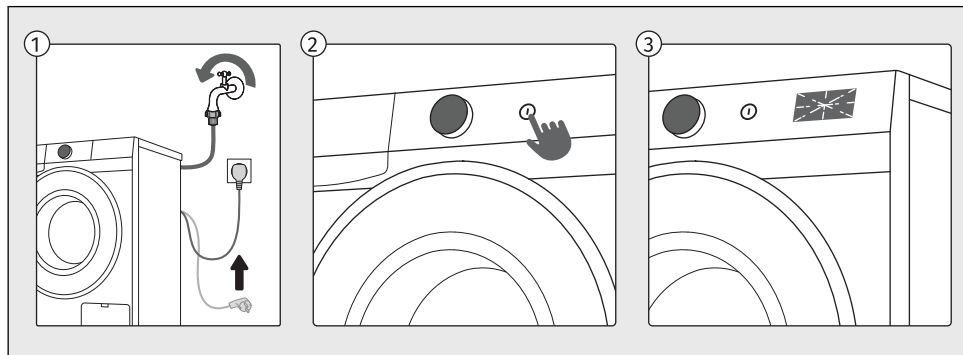

- 1 S priključno vrvico priklopite pralni stroj na električno omrežje in se prepričajte, da je dotok vode odprt.
- 2 Za vklop aparata pritisnite tipko *Vklop/Izklop*.
- 3 Osvetlijo se ikone na zaslonu, izvede se animacija. Osvetli se boben pralnega stroja za 5 minut. Lučka v bobnu pralnega stroja lahko sveti tudi med delovanjem, če pritisnete tipko *Start/Pavza* in po končanem pralnem programu. (Lučka v bobnu pralnega stroja ni primerna za nobeno drugo uporabo.)



INFORMACIJA!

Lučko v bobnu pralnega stroja lahko zamenja samo proizvajalec, serviser ali pooblaščen oseba.

6.4 Izberite program pranja

Izbira programa na upravljalni enoti

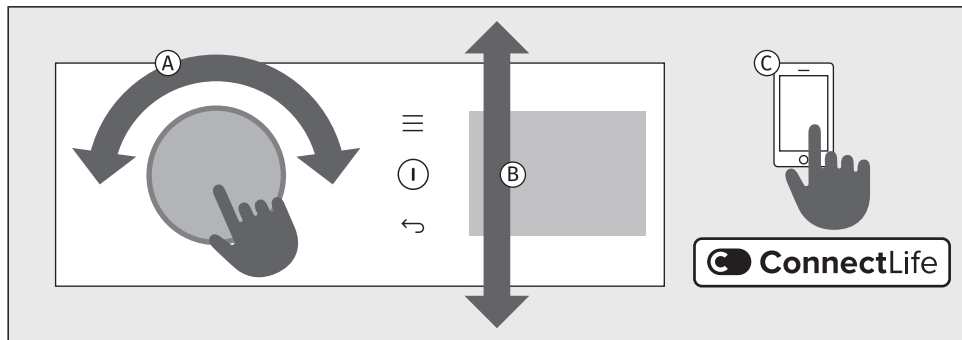

- A** Izbirnik zavrtite na levo ali desno stran.
- B** Na zaslonu se pokaže nabor programov, med katerimi se pomikate z vrtenjem izbirnika. Izbrani program potrdite tako, da pritisnete izbirnik navznoter. Na zaslonu se pokaže možnost nastavitve dodatnih funkcij.
- C** Poleg programov, ki jih vidite na upravljalni enoti, so na voljo dodatni programi, ki jih lahko izberete v aplikaciji **ConnectLife**. Sledite navodilom v aplikaciji.

Legenda oznak v nadaljevanju:

Maksimalna polnitev	Para
Vrtljaji ožemanja	Dodatno izpiranje
Temperatura	Predpranje
Hladno pranje	Dodatna voda
Hitro + Hitreje	Proti gubam
Madeži	Dose aid
Načini	Zakasnjjen konec



























































Legenda priporočenih pralnih sredstev po Uredbi (EU) št. 1015/2010:





















































Univerzalno	Za občutljivo perilo in volno
Za pisano perilo	Specialno





































Nabor pralnih programov





Vse programe na prikazovalniku, lahko zaženete na aparatu ali iz aplikacije. Iz aplikacije program zaženete tako, da na aparatu pritisnete na tipko **+** in izberete *Daljinsko upravljanje*. Zaprite vrata in pritisnite tipko *Start/Pavza*. Aparat bo tako 24-ur pripravljen za upravljanje iz aplikacije. Glejte tudi poglavje v nadaljevanju.

Programi na upravljalni enoti

Program			Možnost izbire dodatnih funkcij
Eco 40-60*	10 kg	1400	  
40°C–60°C  	Normalno umazano bombažno perilo, ki ga lahko peremo tako na 40°C kot na 60°C skupaj v istem ciklu. <i>* Preizkusni program za upoštevanje Uredbe Komisije (EU) št. 2019/2023 o okoljsko primerni zasnovi in Uredbe št. 2019/2014 o označevanju z energijsko nalepko.</i>		
Bombaž belo	10 kg	1400	          
20°C–90°C  	Program <i>Bombaž belo</i> uporabite za pranje običajno umazanega bombažnega perila. Izbirate lahko med različnimi temperaturnimi nastavitvami pranja. Hitrost ožemanja lahko nastavite po svoji želji. Trajanje programa in količina vode se prilagodi količini perila. Za močno umazano perilo izberite funkcijo <i>Predpranje</i> ali <i>Dodatna voda</i> . Za uporabnike z alergijami priporočamo funkcijo <i>Dodatno izpiranje</i> za boljše izpiranje perila.		
Bombaž barvno	5 kg	1200	          
Hladno–60°C  	Ta program se uporablja za pranje barvnega perila z detergenti, namenjenimi posebej za barvno perilo. Priporočamo, da temna oblačila obrnete na notranjo stran.		
Mešano / sintetika	3,5 kg	1200	          
Hladno–60°C 	Program <i>Mešano perilo</i> za mešano in sintetično perilo je prilagojen za oblačila iz sintetičnih in mešanih vlaken ali viskoze ter za enostavno nego bombažnega perila.		
Intenzivni 29'	2 kg	1200	      
40°C  	Program za manjše količine rahlo umazanega perila.		
Kratki 14'	1 kg	1000	  
30°C 	Program za bombažna oblačila, ki so komaj nošena ali so le rahlo umazana.		





































Program			Možnost izbire dodatnih funkcij
Volna / roč. pranje	2 kg	800	°C     
Hladno–40°C 	Nežen program pranja za volno, svilo in oblačila, ki zahtevajo ročno pranje. Najvišja temperatura je 40°C. Ta program ima kratek cikel ožemanja. Najvišja možna hitrost ožemanja je 800 vrt./min.. Pri tem programu ne uporabljajte mehčalca!		
Ljubljenčki	5 kg	1200	  
40°C 	Program med pranjem odstranjuje dlake hišnih ljubljencev iz perila. Pralni program vključuje avtomatsko predpranje. Po končanem pralnem programu očistite steklo vrat pralnega stroja in očistite filter odtočne črpalke, kjer se lahko še nahajajo dlake. Priporočamo, da po končanem pranju zaženete <i>Čistilni program</i> , da temeljito odstranite dlake hišnih ljubljencev.		
Običajno pranje	5 kg	1200	    
30°C 	Program, idealen za rahlo umazana oblačila za vsak dan, ki pomagajo ohranjati barve in kakovost tkanine z optimizirano energetsko učinkovitostjo.		
Oblačila za malčke	5 kg	1200	°C        
40°C–90°C 	Ta program se uporablja za pranje oblačil, ki zahtevajo posebno nego. Takšna so otroška oblačila ali oblačila za ljudi s kožnimi alergijami. Pralni program vključuje avtomatsko predpranje.		
Srajce	5 kg	800	°C        
Hladno–40°C 	Ta program opere srajčne ovratnike in manšete brez gubanja. Pranje poteka pri nizki temperaturi, z večjo količino vode in nežnim vrtenjem.		
Športna oblačila	3,5 kg	1000	°C        
Hladno–40°C 	Ta program je primeren za pranje oblačil z membranami, nepremočljivih oblačil in oblačil, ki dihalo in zahtevajo enostavno nego. Primeren je za športna oblačila iz mešanih materialov. Združuje nizko temperaturo z nežnim vrtenjem. Pri tem programu ne uporabljajte mehčalca!		
Proti alergijam	5 kg	1200	°C       
40°C–90°C 	Ta program se uporablja za pranje običajno do močno umazanih oblačil, ki zahtevajo posebno nego, na primer oblačil za osebe z zelo občutljivo kožo ali alergijami. Priporočamo, da oblačila obrnete na notranjo stran, saj boste tako temeljito odstranili tudi ostanke kože in druge nečistoče. Možno je izbrati pranje pri maksimalni temperaturi in maksimalni hitrosti ožemanja. Nastavljena temperatura se bo vzdrževala dlje časa kot pri običajnih programih, obdelava perila bo intenzivnejša.		











































Program			Možnost izbire dodatnih funkcij
Posteljnina	5 kg	1200	°C         
30°C–90°C 	Ta program se uporablja za pranje posteljnine, blazin in večjih kosov perila. Tedensko pranje posteljnine odstrani ostanke kože in pršice.		
Jeans	5 kg	1200	°C         
Hladno–40°C 	Program za jeans in kavbojke. Perite obrnjeno navzven.		
Čevlji	5 kg	800	°C      
Hladno–40°C 	Program za superge, ki niso izdelane iz usnja. Grobo umazanijo je treba pred pranjem odstraniti z ščetko. Pralni program vključuje avtomatsko predpranje. Če v boben dodate nekaj brisač ali podobnega tekstila, se bo povečala učinkovitost pranja in zmanjšal hrup. Ne uporabljajte mehčalca. Upoštevajte navodila na etiketi za nego.		
Nega tkanin	5 kg	800	°C     
Hladno–40°C 	Program je idealen za občutljive tkanine, saj z nežnim pranjem zmanjšuje njihovo obrabo. Tkanine tako ohranjajo kakovost, podaljšuje se njihova življenjska doba.		
Total fresh	/		
	Program je zasnovan za učinkovito sušenje notranjosti pralnega stroja in predala dozirne posode – brez perila v bobnu. Namen sušenja je zmanjševanje ter preprečevanje nastanka pogojev za razvoj plesni in mikrobov, ki lahko povzročajo neprijeten vonj na oblačilih. Napreden program odstrani do 99,99 % bakterij v notranjosti pralnega stroja ter zagotavlja dolgotrajno svežino. Po potrebi lahko program deluje do 8 ur, pri čemer pogosti obrati bobna zagotavljajo učinkovito kroženje zraka in temeljito sušenje notranjosti.		
Refresh & Go	1,5 kg		
/	Program omogoča mehčanje in razkuževanje oblačil. Program je namenjen osvežitvi manjše količine perila in preprečevanju neprijetnih vonjav.		
Čistilni program	/		
90°C	Program se uporablja za čiščenje bobna in odstranitev ostankov pralnega sredstva in bakterij. Program izberete tako, da zavrtite gumb za izbiro programa v levo ali v desno in se postavite na pozicijo <i>Čistilni program</i> (Samočistilni program). Drugih dodatnih funkcij ni možno izbrati. Boben mora biti prazen. Ne dodajajte pralnega in mehčalnega sredstva! Dodate lahko malo alkoholnega kisa (pribl. 2 dcl) ali sodo bikarbono (1 žlica oziroma 15 g) za učinkovito odstranjevanje vodnega kamna. Priporočamo, da program uporabite vsaj enkrat mesečno. Sredstva lahko dodate v prekat za glavno pranje ali v boben.		





Program			Možnost izbire dodatnih funkcij
Ožemanje & črpanje	10 kg	1400	  
/	Program uporabite, kadar želite samo ožeti perilo oz. kadar v perilu ostane veliko vode.		
Izpiranje & mehčanje	10 kg	1400	  
/	Ta program vključuje dve hladni izpiranji in kratek cikel ožemanja. Program je primeren za perilo, ki potrebuje samo izpiranje.		

Naslednje programe pranja lahko izberete v aplikaciji ConnectLife:

Če ste aparat povezali z aplikacijo se programi samodejno prenesejo na aparat.

Program			Možnost izbire dodatnih funkcij
 Pillow Blazine	5 kg	800	  
40°C   	Ta program uporabite za pranje odevj, plaščev, telovnikov ali jaken. Oblečila vstavite v pralni stroj tako, da se ne dotikajo gumijastega tesnila ali stekla.		
 New Clothes Nova oblačila	5 kg	1200	  
30°C 	Program je idealen za prvo pranje novih oblačil, ki lahko izločajo barvo ali vsebujejo ostanke tekstilnih obdelav.		
 Dark Clothes Temna oblačila	5 kg	1200	  
40°C 	Ta program pomaga ohraniti intenzivnost temnih barv.		
 Plush Toys Plišaste igrače	5 kg	1000	  
30°C 	Program za puhaste igrače, nežen in učinkovit.		
 Kids Wear Otroška oblačila	5 kg	1200	  
60°C   	Program je zasnovan za učinkovito odstranjevanje madežev in izboljšano higieno. Idealno za vsakodnevno pranje otroških oblačil. Pralni program vključuje avtomatsko predpranje.		
 Swimwear Kopalke	5 kg	1000	  
30°C 	Program za občutljive kopalke, ki učinkovito odstrani sol in podaljša življenjsko dobo tkanine.		

Program			Možnost izbire dodatnih funkcij
 Waterproof Vodotesna oblačila	2,5 kg	800	  
 	Program za impregnacijo oblačil z uporabo posebnih impregnacijskih sredstev, ki povečajo vodoodpornost.		
 Tights / Stockings Pajkice / nogavice	5 kg	1200	  
30°C 	Zelo nežen program za fine in raztegljive tkanine.		
 Lingerie Spodnje perilo	5 kg	800	  
30°C 	Nežen program za fine, čipkaste in raztegljive tkanine. Priporočena je uporaba pralne vrečke.		
 Kitchen Towels Kuhinjske krpe	5 kg	1200	  
60°C 	Program je namenjen močno umazanemu kuhinjskemu tekstilu, kot so krpe in brisače.		
 Bleaching Beljenje	5 kg	1200	  
60°C 	Ta program je zasnovan za uporabo z belili brez klora. Pomaga odstraniti trdovratne madeže in obnoviti svetlost belih in svetlih tkanin. Primeren je samo za tekstil, označen kot odporen na beljenje.		
 Activewear Oblačila za prosti čas	5 kg	800	  
30°C 	Program primeren za oblačila iz funkcionalnih vlaken in elastične materiale, pogosto uporabljene v športnih oblačilih.		
 Curtains Zavese	5 kg	800	  
30°C 	Nežen program, ki uporablja višjo raven vode in minimalno mehansko obdelavo, da prepreči gubanje in poškodbe občutljivih dekorativnih tkanin.		
 Easy Care Preprosta nega	5 kg	1000	  
40°C 	Program za oblačila iz sintetičnih in mešanih vlaken ter za enostavno nego bombažnega perila. Previdno preberite navodila za pranje.		

Program			Možnost izbire dodatnih funkcij
 Steam Refresh Osvežitev s paro	1,5 kg		
/	Program omogoča mehčanje in razkuževanje oblačil. Osvežitev s paro zmanjša ali odpravi potrebo po likanju. Po osvežitvi s paro je perilo lahko rahlo vlažno ali vsebuje manjše sledi vode.		



INFORMACIJA!

Z vidika porabe energije in vode so na splošno najučinkovitejši tisti programi, ki delujejo pri nižjih temperaturah in trajajo dlje.



INFORMACIJA!

Na hrup in vsebnost preostale vlage vpliva hitrost ožemanja: čim višja je hitrost ožemanja v fazi ožemanja, tem večji je hrup in tem nižja je vsebnost preostale vlage.



INFORMACIJA!

Prškasta ali tekoča pralna sredstva dozirajte po navodilih proizvajalca, glede na temperaturo pranja, izbran program pranja, umazanost perila in trdoto vode. Kadar pride do prekomernega penjenja v pralnem stroju oziroma do izliva pene skozi dozirno posodo, je potrebno oprano perilo temeljito izprati. Izberite pralni program z večjo količino vode brez uporabe pralnega sredstva.



INFORMACIJA!

Maksimalna količina pranja v kg (za program *Bombaž*) je navedena na napisni tablici pralnega stroja (glejte poglavje *OPIS PRALNEGA STROJA / Tehnični podatki na napisni tablici*). Maksimalna oziroma nazivna polnitev velja za perilo pripravljeno po standardu IEC 60456. Za boljši učinek pranja priporočamo na programih za *Bombaž 2/3* polnitev.



INFORMACIJA!

Zaradi nizke temperature vode, nizke omrežne napetosti in različne polnitve perila se lahko čas pranja spreminja, kar se sproti korigira na prikazovalniku (display-u).

6.5 Izberite dodatne funkcije

Izbira dodatnih funkcij

Ko ste izbrali program pranja, lahko pri nekaterih programih izberete in nastavite tudi dodatne funkcije. Nekaterne funkcije boste lahko izbrali in nastavili tudi naknadno med samim delovanjem programa. (Glejte poglavje *NASTAVITVE IN PRILAGODITVE APARATA*.)

To boste naredili v dveh ali treh korakih:

- **izbira funkcije** (v nadaljevanju **Izbira**),
- **nastavitev stopnje funkcije**, če funkcija to omogoča (v nadaljevanju **Stopnja / Opis / Prikaz**),
- **aktivacija funkcije** (v nadaljevanju **Aktivacija / Deaktivacija / Izhod**).

Če ne želite izbirati dodatnih funkcij, pritisnite tipko **Start/Pavza**.

V nadaljevanju so opisane posamezne funkcije.

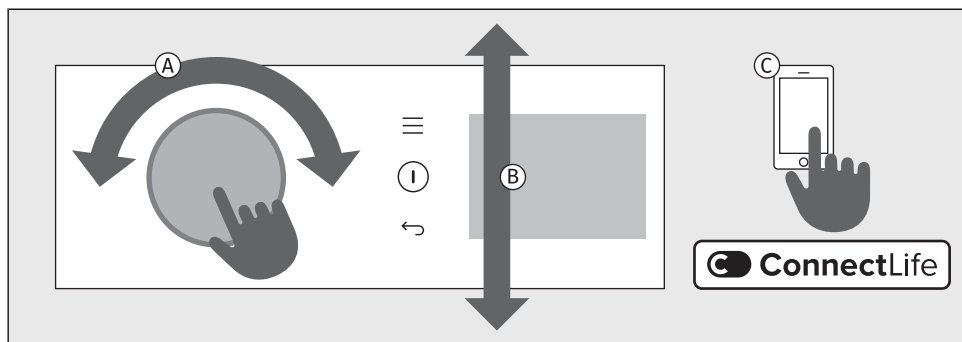

- A** Z izbirnikom izberite želeni program. Izbiro potrdite s pritiskom izbirnika navznoter.
- B** Na desni strani zaslona se prikažejo dodatne možnosti in funkcije v obliki podmenijev (npr. *Madeži, Načini, Temperatura, Vrtenje, Dodatno*, itd.), ki jih lahko izberete in so osvetljene. S pritiskom na izbirnik vstopite v nastavitve izbrane funkcije. Z vrtenjem izbirnika v levo ali desno se pomikate med naborom in s ponovnim pritiskom na izbirnik potrdite.
- C** Dodatne funkcije lahko izberete tudi v aplikaciji **ConnectLife**. Sledite navodilom v aplikaciji.



INFORMACIJA!

Če ste izbrali možnost *Madeži* , je možnost *Predpranje* onemogočena.



INFORMACIJA!





V podmeniju *Madeži* imate možnost izbrati šest različnih madežev: *Znoj / Trava / Rdeče vino / Maščoba / Paradižnik / Kri*.





V podmeniju *Načini* imate možnost izbrati tri različne načine: *Varčno / Tiho / Intenzivno*. *Predpranje* se nahaja v podmeniju *Dodatno*.



Nabor dodatnih funkcij



Možnosti dodatnih funkcij se pri programih razlikujejo.



	Temperatura Za spreminjanje temperature na izbranem programu.
Izbira:	Vsak program ima prednastavljeno temperaturo, ki jo je na nekaterih programih možno spreminjati. Z vrtenjem izbirnika levo ali desno spremenite izbiro temperature pranja. Izbrana temperatura je polno osvetljena. Pri izbiri hladnega pranja sveti napis <i>Hladno</i> .
Aktivacija:	Izbrana temperatura je izpisana na prikazovalniku. Če nastavitev ni mogoča, je prednastavljena nastavitev delno osvetljena.





	Vrtenje (obrati centrifuge—ožemanja/črpalka stop/črpanje) Za spreminjanje obratov ožemanja.
Izbira:	<p>Nastavite lahko željene obrate ožemanja. Vsak program (razen programi <i>Total fresh</i>, <i>Refresh & Go</i> in <i>Čistilni program</i>) imajo prednastavljene obrate ožemanja, ki jih je možno spreminjati. Izbrani obrati ožemanja so polno osvetljeni.</p> <ul style="list-style-type: none"> Če želite zadržati zadnje izpiranje, izberite <i>Zadrži izpiranje</i> . Funkcijo vklopite, da preprečite zmečkanost perila, kadar ga ne morete vzeti iz pralnega stroja takoj po končanem pranju. Tipka <i>Start/Pavza</i> in simbol  utripata. Pred nadaljevanjem lahko nastavite obrate ožemanja. Za dokončanje pranja boste morali pritisniti tipko <i>Start/Pavza</i>, do takrat bo pred zadnjim izpiranjem pralni program na čakanju. <p>Za nadaljevanje pritisnite tipko <i>Start/Pavza</i>. Izvede se črpanje vode in končno ožemanje.</p>
Aktivacija:	Izbrani obrati ožemanja so izpisani na prikazovalniku. Če je vklopljena funkcija <i>Zadrži izpiranje</i> na prikazovalniku sveti  .





	Hitro pranje (krajši čas pranja) Za hitro pranje perila.
Izbira:	<p>V primeru vklopa funkcije se bo pralni program izvedel s krajšim časom pranja. Možni sta dve izbiri (odvisno od izbranega pralnega programa). Po pritisku na tipko  se na prikazovalniku korigira končni čas programa. Če želite še dodatno skrajšati pralni program, pritisnite tipko  še 1-krat, ponovno se korigira končni čas programa. V kolikor ponovno pritisnete tipko , se nastavitev ponastavi.</p> <ol style="list-style-type: none"> pritisnik : <i>Hitro</i> pritisnik : <i>Hitreje</i> pritisnik : <i>Privzeto</i> – privzeti način pranja (prednastavljeno) <p>Za program <i>Bombaž belo</i> priporočamo polovično polnitev.</p>
Aktivacija:	Če nastavitev ni mogoča, se na prikazovalniku čas pranja ne skrajša. Ko ste izbrali funkcijo <i>Hitro</i> , pritisnite tipko <i>Start/Pavza</i> za začetek programa.





	Zakasnen konec Funkcija za zakasnitev konca pranja
Izbira:	<p>Izberite želeni program in dodatne funkcije. Zaprite vrata pralnega stroja. Pritisnite tipko +, da vstopite v nastavitve <i>Dodatno</i>. Izberite <i>Zakasnen konec</i> in <i>Nas. končni čas</i>.</p> <p>Funkcijo <i>Zakasnen konec</i> je mogoče nastaviti do 24 h: - do 6 ur: v korakih po 30 min, - nato do 24 ur: v korakih po 1 h.</p> <p>S pritiskom na izbirnik čas zakasnitve konca pranja potrdite. Na prikazovalniku sveti . Prikazan je čas konca pranja.</p> <p>Primer nastavitve funkcije: Če želite, da se program pranja konča ob 6. uri zjutraj in je sedaj ura 21.00, potem nastavite zakasnitev na 9 ur.</p>
Prekinitev:	<ul style="list-style-type: none"> • Če želite prekiniti funkcijo <i>Zakasnen konec</i>, med tem, ko jo nastavljate, pritisnite tipko + izberite <i>Zakasnen konec</i> in nato <i>Prekliči</i>. • Funkcijo lahko prekinete tudi tako, da izbirnikom zavrtite na drugi program ter se nato vrnete na prej izbranega. Ponovno izberite željene funkcije in pritisnite tipko <i>Start/Pavza</i> za začetek pranja. • Če je funkcija <i>Zakasnen konec</i> že v teku, za prekinitev pritisnite tipko <i>Start/Pavza</i> in nato <i>Prekini program</i> za končanje programa ali <i>Preskok zamika</i>, za prekinitev funkcije <i>Zakasnen konec</i>.
Aktivacija:	<p>Za aktivacijo pritisnite tipko <i>Start/Pavza</i>. Po aktivaciji so vsi parametri pranja in izbrane dodatne funkcije prikazani na prikazovalniku.</p> <p>Pralni stroj začne z odštevanjem časa. Ko čas odštevanja doseže čas pralnega programa (npr. 2:30), se avtomatsko prične program pranja.</p>



	Načini (Način pranja) Za izbiro načina pranja.
Izbira:	<p>S pritiskom na  <i>Načini</i> vstopite v nastavitve, kjer izbirate med možnostmi načina pranja.</p> <p>Nastaviti je mogoče samo eno možnost:</p> <ul style="list-style-type: none"> – <i>Varčno</i> – za varčen način pranja (pranje, kjer varčujete z energijo – manj vode) ali – <i>Tiho</i> – za tiho pranje oz. nočni način pranja (pranje z daljšim časom pranja in z zmanjšanim hrupom pranja) ali – <i>Intenzivno</i> – za intenzivni način pranja (pranje z izboljšanim učinkom pranja, z več vode in daljšim časom pranja) ali – <i>Privzeto</i> – privzeti način pranja (prednastavljeno).
Aktivacija:	<p>Funkcija se aktivira s pritiskom na izbirnik. Ime izbranega načina pranja se izpiše zraven simbola , nato lahko še dodatno izberete katero od ostalih možnih funkcij.</p>





	Madeži (odstranjevanje madežev) Za odstranjevanje različnih vrst madežev.
Izbira:	<p>S pritiskom na <i>Madeži</i> vstopite v nastavitve, kjer zbirate med možnostmi za odstranjevanje madežev.</p> <p>Nastaviti je mogoče samo eno možnost:</p> <ul style="list-style-type: none"> – <i>Znoj</i> ali – <i>Trava</i> (trava, zemlja, ...) ali – <i>Rdeče vino</i> (rdeče vino, kava, čaj, ...) ali – <i>Maščoba</i> (olje, maslo, jajca, majoneza, solatni preliv, strojno olje, ...) ali – <i>Paradižnik</i> (paradižnikova mezga, marmelade, otroška hrana, češnje, čili omake, špinača, ...) ali – <i>Kri</i> (madeži organskega izvora, kri, jajca, mleko, ...) ali – <i>Izklop</i> (prednastavljeno). <p>Če ste izbrali funkcijo <i>Madeži</i>, ni možno izbrati naslednjih funkcij: <i>Načini</i>, <i>Para</i>, <i>Dodatno izpiranje</i>, <i>Predpranje</i>, <i>Dodatna voda</i>, <i>Proti gubam</i>, <i>Hitro</i>, <i>Hitreje</i>.</p>
Aktivacija:	<p>Funkcija se aktivira s pritiskom na izbirnik.</p> <p>Ime načina pranja za odstranjevanje madeža se izpiše zraven simbola .</p>





	Predpranje Za pranje zelo umazanega perila, predvsem s površinsko trdovratno umazanijo.
Izbira:	<p>S pritiskom na  <i>Dodatno</i> vstopite v nastavitve.</p> <p>Izberite <i>Predpranje</i> in potrdite. Zraven napisa se prikaže ✓. Potrdite s pritiskom na tipko .</p> <p><i>Predpranje</i> ni možno izbrati na vseh programih. Izbrati ga je mogoče samo, če sveti napis <i>Predpranje</i>.</p> <p><i>Predpranje</i> in <i>Madeži</i>  ni mogoče izbrati sočasno.</p> <p>Ko izberete <i>Predpranje</i>, dodajte pralno sredstvo v prekat za predpranje.</p>
Aktivacija:	<p>Funkcija je aktivna, če na prikazovalniku sveti .</p>

	Dodatna voda (dodatna voda/višji nivo vode) Funkcija za pranje perila z večjo količino vode na nekaterih programih.
Izbira:	<p>Za nastavev pranja perila z višjim nivojem vode.</p> <p>S pritiskom na  <i>Dodatno</i> vstopite v nastavitve.</p> <p>Izberite <i>Dodatna voda</i> in potrdite. Zraven napisa se prikaže ✓. Potrdite s pritiskom na tipko .</p>
Aktivacija:	<p>Funkcija je aktivna, če na prikazovalniku sveti .</p>

	Para (dezinfekcija s paro) Funkcija za dodajanje parnega cikla na koncu programa pranja za dezinfekcijo perila.
Izbira:	S pritiskom na  <i>Dodatno</i> vstopite v nastavitve. Izberite <i>Para</i> in potrdite. Zraven napisa se prikaže  . Potrdite s pritiskom na tipko  .
Aktivacija:	Funkcija je aktivna, če na prikazovalniku sveti  .

	Dose aid (informacija o doziranju tekočega pralnega sredstva) Informacija o priporočeni količini praškastega in tekočega pralnega sredstva, glede na izbrane nastavitve in količino perila v bobnu.
Izbira:	Priporočena količina tekočega pralnega sredstva je odvisna od trdote vode, izbranega programa pranja in količine perila (polnitve) – pralni stroj izvede meritev polnitve pri vsakokratni uporabi funkcije. Pri nekaterih programih se meritev perila ne izvaja (<i>Kratki 14', Izpiranje & mehčanje, Volna</i>). Izberite program pranja in s pritiskomom na  <i>Dodatno</i> vstopite v nastavitve. Izberite <i>Dose aid</i> in potrdite. <ol style="list-style-type: none"> 1. Pritisnite na tipko <i>Start/Pavza</i>. Pralni stroj začne s izvajanjem meritve količine perila v bobnu. Na zaslonu se osvetli simbol . 2. Na podlagi izmerjene količine perila v bobnu in drugih nastavitvev se na prikazovalniku izpišeta priporočeni količini koncentriranega/hekoncentriranega tekočega pralnega sredstva. 3. V dozirno posodo dodajte priporočeno količino tekočega pralnega sredstva. V pomoč vam je prikaz nivoja za količino pralnega sredstva, ki se nahaja v prekatu za pralno sredstvo. (Glejte poglavje <i>Vložite perilo v pralni stroj in dodajte pralna in/ali mehčalna sredstva/Polnjenje pralnega stroja</i>.) <p>Ali je vaše tekoče pralno sredstvo koncentrirano ali hekoncentrirano, lahko preverite na embalaži detergenta.</p> <ol style="list-style-type: none"> 4. Zaprite dozirno posodo.
Aktivacija:	Za začetek pranja pritisnite <i>Start/Pavza</i> .

	Dodatno izpiranje (dodatna končna izpiranja) Funkcija rahljanja in zmanjševanja zmečkanosti perila.
Izbira:	Če želite povečati število izpiranj (+2), izberite <i>Dodatno izpiranje</i> . To je priporočljivo za osebe z zelo občutljivo kožo in/ali na območjih z zelo mehko vodo. Od izbranega programa pranja je odvisno, ali je to nastavitev možno izbrati ali ne. S pritiskom na  <i>Dodatno</i> vstopite v nastavitve. Izberite <i>Dodatno izpiranje</i> in potrdite. Zraven napisa se prikaže  . Potrdite s pritiskom na tipko  .
Aktivacija:	Funkcija je aktivna, če na prikazovalniku sveti  .

	<p>Proti gubam (proti mečkanju) Funkcija rahljanja in zmanjševanja zmečkanosti perila.</p>
<p>Izbira:</p>	<p>Uporaba te funkcije je priporočljiva za nego občutljivejšega perila. Funkcijo lahko izberete, če perila ne vzamete iz pralnega stroja takoj po končanem ciklu. Funkcijo je potrebno aktivirati pred začetkom programa. S pritiskom na  <i>Dodatno</i> vstopite v nastavitve. Izberite <i>Proti gubam</i> in potrdite. Zraven napisa se prikaže ✓. Potrdite s pritiskom na tipko .</p>
<p>Aktivacija:</p>	<p>Funkcija je aktivna, če na prikazovalniku sveti .</p>
<p>Prekinitev:</p>	<p>Funkcijo je mogoče kadarkoli prekiniti s pritiskom na tipko <i>Start/Pavza</i>.</p>

	<p>OPTIMIRANJE ČASA PRANJA Pralni stroj s pomočjo napredne tehnologije zazna količino polnitve v začetni fazi pranja. Po detekciji (zaznavanju) polnitve pralni stroj prilagodi čas trajanja programa.</p>
<p>Izbira:</p>	<p>Samodejno</p>
<p>Aktivacija:</p>	<p>Samodejno</p>

6.6 Zaženite program pranja

Zagon programa

Zaprte vrata pralnega stroja in zaženite program pranja s pritiskom na tipko *Start/Pavza* na desni strani zaslona.

Prekinitev, ustavitev in spreminjanje programa

Program **začasno prekinete** s pritiskom na tipko *Start/Pavza*. Na zaslonu se prikaže sporočilo *Prekini program*. Če tipko *Start/Pavza* ponovno na pritisnete, se program **nadaljuje**.

Program **ustavite** s pritiskom na tipko *Start/Pavza*. Na zaslonu se prikaže sporočilo *Prekini program*. Za potrditev pritisnite izbirnik. Pralni stroj bo izčrpal vodo, na zaslonu pa se prikaže sporočilo *Program zaključen*. Vrata se bodo po določenem času odklenila.

Odpiranje vrat

Vrata pralnega stroja se po izvedenem pralnem programu odklenejo in jih je mogoče odpreti.

Odpreti jih je možno tudi po prekinitvi ali zaustavitvi pralnega programa, če je dovolj nizek nivo vode v pralnem stroju in če temperatura vode ni previsoka.



INFORMACIJA!

Če pralni stroj ni priključen na električno omrežje, ali je med izvedbo programa prisoten izpad električne energije, vrat stroja ni mogoče odpreti. V tem primeru je potrebno poskrbeti za ustrezno priključitev pralnega stroja oziroma poklicati serviserja.

Dodajanje/jemanje perila med delovanjem aparata

Pritisnite tipko *Start/Pavza*, po določenem času boste lahko odprli vrata:

- Če je temperatura vode v bobnu manj kot 50 °C, nivo vode v bobnu pa pod določenim nivojem (in pralni stroj ni v fazi zadnjega ožemanja), sta izpolnjena pogoja, da se elektronska zapora vrat sprosti in vrata pralnega stroja se odklenejo (tipka *Start/Pavza* utripa, na prikazovalniku utripa čas do konca programa). Če je temperatura vode v bobnu več kot 50 °C, dodajanje perila med pranjem ni mogoče.
- Če je nivo vode previsok, je potrebno najprej izčrpati vodo iz bobna pralnega stroja.

Vrata pralnega stroja lahko odprete in dodate ali vzamete perilo iz bobna. Pritisnite tipko *Start/Pavza*, da nadaljujete s pralnim programom.



INFORMACIJA!

Čas pranja se nadaljuje v fazi pranja, kjer je bil prekinjen pralni program.



INFORMACIJA!

Če dodajate količino perila med samim pranjem, je posledično lahko perilo manj učinkovito oprano zaradi nezaznavanja ponovne teže perila in s tem pranja perila v manjši količini vode, kar lahko povzroči tudi poškodbe perila (drgnjenje na suho). Posledično je lahko daljši tudi čas pranja.

Izpad napajanja (električne energije)

Pri izpadu električne energije se program prekine. Pri ponovni vzpostavitvi električnega napajanja, se na zaslonu prikaže opozorilo *Napaka v napajanju* z razlago. Po 5 sek se program samodejno nadaljuje od točke, kjer je bil prekinjen.

Po zaključku cikla lahko pregledate potek programa. Če je med delovanjem prišlo do napake, je ob prikazu programa prikazan rdeč klicaj. V podmeniju so navedeni naslov napake, številka napake, njena razlaga ter podatek, v katerem ciklu je do napake prišlo. Pri ponovni vzpostavitvi električnega napajanja se bo program nadaljeval od tam, kjer je bil prekinjen.

6.7 Zaključite pranje perila

Na konec pranja opozori zvočni signal, na prikazovalniku (display-u) se izpiše *Program zaključen*. 5 min po zaključku programa aparat preide v stanje nizke pripravljenosti oziroma v spanje.

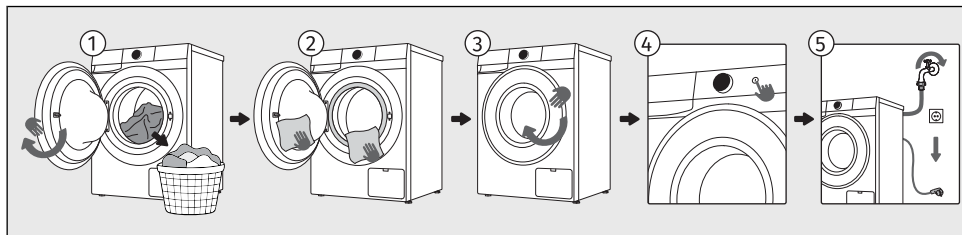

- 1 Odprite vrata pralnega stroja. Vzemite perilo iz bobna.
- 2 Obrišite gumijasto tesnilo vrat in steklo vrat.
- 3 Zaprite vrata.
- 4 Izklopite pralni stroj (pritisnite na tipko *Vklop/Izklop*).
- 5 Izklopite (zaprite) dovod vode. Izvlecite priključno vrvico iz vtičnice.



INFORMACIJA!

Po končanem programu perilo čimprej vzemite iz bobna, da ohranite svežino perila.

7. NASTAVITVE IN PRILAGODITVE APARATA

V tem poglavju boste izvedeli, kako:



- shraniti izbrani program in funkcije,
- prilagoditi vaš aparat z dodatnimi nastavitvami in
- vstopati v meni uporabniških nastavitvev.

Na aparatu je mogoče nastaviti nekaj dodatnih nastavitvev. S tem boste aparat še bolj prilagodili vaši osebni uporabi in potrebam.

Osnovni princip izbire dodatnih nastavitvev je podoben izbiri funkcij. Glejte poglavje *KORAKI PRANJA (1-7) / Nabor dodatnih funkcij*.



7.1 Shranjevanje programa in izbranih funkcij

Prvotne nastavitve vsakega pralnega programa lahko spremenite in jih shranite za lažjo osebno uporabo.

	Nastavitve shranjene Funkcija za shranjevanje vaših nastavitvev izbranih programov in funkcij.
Izbira:	Če se nastavitve razlikujejo od privzetih (tovarniško prednastavljenih), je na shranjenem programu zraven imena tudi simbol  .
Aktivacija:	Prijubljen program z izbranimi dodatnimi nastavitvami, lahko shranite: <ul style="list-style-type: none">• pred začetkom programa,• med začasno prekinitvijo (s pritiskom na ) ali• ob koncu programa (ko odprete vrata se funkcija za shranjevanje programa samodejno prikaže). Program je shranjen toliko časa, dokler ga ponovno ne spremenite z enakim postopkom ali če osebne nastavitve ponastavite na tovarniške (glejte poglavje v nadaljevanju).

	AdaptTech Samodejna funkcija shranjevanja pogosto uporabljenih programov in funkcij.
Aktivacija:	Ko neko nastavitve programa pranja uporabite trikrat zaporedoma, se ta nastavitve shrani kot privzeta in se vam od sedaj naprej vedno ponudi ob izbiri tega programa. Če ročno shranite nastavitve na programu pranja, se AdaptTech na tem programu prekliče. Program je shranjen toliko časa, dokler osebnih nastavitvev ne ponastavite na tovarniške (glejte poglavje v nadaljevanju).

7.2 Dodatne nastavitve aparata

	<p>Otroška zaščita Funkcija za zagotavljanje varnosti.</p>
<p>Aktivacija:</p> 	<p>Dokler je otroška zaščita vklopljena, ne morete spremeniti programa, nastavitvev ali dodatnih funkcij.</p> <p>Z nastavitvijo zaklenete zaslon, tako da otroci ne bi nehote sprožili ali spremenili cikla. S pritiskom na + vstopite v meni in izberite funkcijo <i>Otroška zaščita</i>. Aktivacijo funkcije <i>Otroška zaščita</i> potrdite s pritiskom na izbirnik. Ob dotiku na katerokoli tipko ali ob uporabi izbirnika, je na ekranu vidna informacija, da je funkcija <i>Otroška zaščita</i> aktivna/vklopljena.</p> <p>Funkcijo je mogoče vklopiti tudi med samim programom po zgoraj opisanem postopku. Če je otroška zaščita vklopljena, ne morete spremeniti programa ali dodatnih funkcij. Aktivna ostane tudi po izklopu aparata, zato jo morate izklopiti pred izbiro novega programa.</p>
<p>Deaktivacija:</p>	<p>Če želite otroško zaščito izklopiti (deaktivirati), za 3 sek pritisnite in držite tipko +. Na enak način je funkcijo <i>Otroška zaščita</i> možno izklopiti tudi med programom pranja.</p>

	<p>Daljinsko upravljanje Funkcija za upravljanje na daljavo.</p>
<p>Opis:</p>	<p>Za uporabo te funkcije mora biti aparat povezan v omrežje, glejte poglavje <i>PRED PRVO UPORABO</i>.</p> <p>Upravljanje na daljavo vam je na voljo 24 ur po aktivaciji, tudi ko aparat preide v stanje pripravljenosti (+ sveti). Vrata so v tem času zaklenjena, zato jih ni mogoče odpreti. Upravljanje na daljavo prekinete s pritiskom na tipko <i>Start/Pavza</i> ali, če izklopite aparat.</p> <p>Upravljanje aparata nadaljujete v aplikaciji ConnectLife, kjer lahko izbirate med več možnostmi (izbor, zagon, spremljanje in ustavitev programa, dodatne nastavitve, ...) Delovanje pralnega stroja lahko preko aplikacije prekinete ali ustavite z izbiro <i>Start/Pavza, Dodajte oblačila ...</i></p> <p>Nekatere možnosti lahko na daljavo opravite v celoti, nekatere pa potrebujejo vašo fizično prisotnost, kot je na primer dodajanje perila med pralnim ciklom (<i>Dodajte oblačila</i>).</p>
<p>Izbira:</p>	<p>Po tem, ko ste vložili perilo, zaprite vrata pralnega stroja. S pritiskom na + vstopite v meni in izberite <i>Daljinsko upravljanje</i>. Sledite navodilom na ekranu.</p>
<p>Aktivacija:</p>	<p>Nadaljujte aktivnosti v aplikaciji (izberite program, dodatne funkcije in zaženite pranje).</p>

7.3 Meni uporabniških nastavitev

Za vstop v Meni uporabniških nastavitev pritisnite tipko  in izberite *Nastavitve*. Z izbirnikom se premikate med možnimi uporabniškimi nastavitvami.

Ko se nahajate v željeni nastavitvi, se med možnostmi nastavitve pomikate z vrtenjem izbirnika levo ali desno.

Za vstop v željeno možnost pritisnite izbirnik navznoter, nastavitve se bo shranila, vrnil se boste nazaj na prejšnji nivo nastavitev.

Za izhod pritisnite na tipko .

Spreminjate lahko naslednje nastavitve:

	Zvok Vklop/Izklop Možnost izklopa oziroma nastavljanje jakosti zvoka.
Možne nastavitve: <i>Glasnost</i> <i>Obvestila</i> <i>Interakcije</i>	<p>Spreminjate lahko naslednje 3 nastavitve:</p> <ol style="list-style-type: none">Glasnost za spreminjanje jakosti zvoka. Možne nastavitve jakosti zvoka:<ul style="list-style-type: none"><i>Manj</i> = tiha nastavitve zvoka (prednastavljeno),<i>Več</i> = glasna nastavitve zvoka,<i>Vklop/Izklop</i> = izklop zvoka.Obvestila za vklop oz. izklop zvoka pri obvestilih izpisanih na prikazovalniku. Možne nastavitve:<ul style="list-style-type: none"><i>Vklop</i> = vklop zvoka ob prikazu obvestila,<i>Izklop</i> = izklop zvoka ob prikazu obvestila.Interakcije za vklop oz. izklop zvoka pri upravljanju. Možne nastavitve:<ul style="list-style-type: none"><i>Vklop</i> = vklop zvoka ob pritisku na tipko oz vrtenju izbirnika,<i>Izklop</i> = izklop zvoka ob pritisku na tipko oz vrtenju izbirnika. <p>Če zvok izklopite, ob koncu programa pranja ni zvočnega opozorila.</p>

	Jezik Možnost spreminjanja jezika na uporabniškem vmesniku.
	<p>Z izbirnikom se pomikajte po naboru jezikov (glejte poglavje <i>PRED PRVO UPORABO / Prve nastavitve aparata</i>).</p> <p>Med delovanjem cikla nastavitve jezika ni možna.</p>



Osvetlitev bobna

Možnost nastavitve osvetlitve bobna.

Možne nastavitve: <i>Vklop/Izklop</i> <i>Barva osvetlitve</i>	Nastavite lahko vklop ali izklop osvetlitve bobna in barvo osvetlitve. <ol style="list-style-type: none">Osvetlitev bobna<ul style="list-style-type: none"><i>Vklop</i> (prednastavljeno)<i>Izklop</i>Barva osvetlitve<ul style="list-style-type: none"><i>Bela in modra</i> (prednastavljeno)<i>Bela</i><i>Modra</i>
--	---



Svetlost zaslona

Možnost nastavitve svetilnosti zaslona.

Prikaz: <i>Stopnja 1</i> <i>Stopnja 2</i> <i>Stopnja 3</i>	Prednastavljena svetlost je <i>Stopnja 3</i> (100%). Možne nastavitve: <ol style="list-style-type: none"><i>Stopnja 1</i> = 30% svetlost<i>Stopnja 2</i> = 50% svetlost<i>Stopnja 3</i> = 100% svetlost
--	--



Uredite programe

Prikaz programov na zaslonu in urejanje vrstnega reda.

Prikaz:
Polzicija
Vidnost

V tej nastavitvi imate možnost nastavitve prikaza programov na zaslonu in spreminjanje vrstnega reda prikaza.

1. **Pozicija** za spreminjanje vrstnega reda prikaza programov.
Z izbirnikom se postavite na program (program je izpisan z večjimi črkami), ki ga želite prestaviti na drugo mesto in potrdite z izbirnikom. Zraven programa se pojavita puščici, kar pomeni, da je program pripravljen na premikanje. Izbirnik zasučite levo ali desno in prestavite izbran program na željeno mesto. Potrdite s pritiskom na izbirnik. Puščici nista več vidni. Program je sedaj prestavljen.
2. **Vidnost** za nastavev prikaza programov na zaslonu.
Z izbirnikom se postavite na program, ki ga ne želite izpisanega na zaslonu in pritisnite na izbirnik. Izpišeta se dve možnosti:
 - **Prikaži** program je viden na zaslonu,
 - **Skrj** program ni viden na zaslonu.

Če želite, da program ni viden v naboru programov na začetnem zaslonu, v nastavitvi *Vidnost* izberite *Skrj*.

Program se v *Uredite programe* prestavi na konec seznama, zraven se pojavi .

Vsi programi, ki so vidni v naboru programov na začetnem zaslonu, imajo zraven imena .

Če ste aparat povezali z aplikacijo **ConnectLife** so v *Uredite programe* prikazani vsi programi, ki so na voljo v aplikaciji. Želeni program označite *Prikaži*, da ga razkrijete. Razkriti program se v naboru programov vedno postavi na zadnje mesto.



Wi-Fi nastavitve

Možnost vklopa ali izklopa Wi-Fi povezave.

Prikaz:
Vklop
Izklop

V tej nastavitvi lahko vklopite ali izklopite Wi-Fi povezavo.

Za povezavo aparata z aplikacijo **ConnectLife** glejte poglavje *PRED PRVO UPORABO* / *Prva povezava v Wi-Fi omrežje*.



Trdota vode

Možnost nastavitve trdote vode.

Prikaz:
Mehka
Srednje
Trda

Prednastavljena je stopnja trdote vode *Srednje*.

Možne nastavitve so:

Mehka = mehka voda

Srednje = srednje trda voda

Trda = trda voda

	<p>Privzete nastavitve Ponastavitev vseh nastavitvev aparata na privzeto (default).</p>
<p>Prikaz: <i>Potrditev</i> <i>Prekliči</i></p>	<p>S pritiskom na <i>Potrditev</i> se bodo vse nastavitve vrstile na privzete (izbrisale se bodo vaše lastne nastavitve in vsi shranjeni programi). Ne vpliva na izbor jezika. Aparat se samodejno prestavi na začetni zaslon.</p>
<p>Izhod:</p>	<p>Če ne želite povrnitve na <i>Privzete nastavitve</i> za izhod pritisnite <i>Prekliči</i>. Vrnete se korak nazaj, na prejšnji zaslon.</p>

	<p>Tov. ponastavitev Brisanje vseh nastavitvev in vrnitev na tovarniške nastavitve.</p>
<p>Prikaz: <i>Potrditev</i> <i>Prekliči</i></p>	<p>S pritiskom na <i>Potrditev</i> se bodo vse nastavitve vrstile na tovarniške nastavitve (izbrisale se bodo vaše lastne nastavitve in vsi shranjeni programi). Aparat se samodejno prestavi na izbiro jezika.</p>
<p>Izhod:</p>	<p>Če ne želite povrnitve na <i>Tov. ponastavitev</i> za izhod pritisnite <i>Prekliči</i>. Vrnete se korak nazaj, na prejšnji zaslon.</p>

7.4 Statistika

	<p>Cikli Možnost pregleda izvedenih ciklov aparata.</p>
<p>Prikaz: <i>Cikli</i></p>	<p>S pritiskom na <i>Cikli</i> se izpiše število izvedenih ciklov.</p>

	<p>Napake Možnost pregleda zadnjih zaznanih napak pralnega stroja.</p>
<p>Prikaz: <i>Napake</i></p>	<p>S pritiskom na <i>Napake</i> se pomikate med zadnjimi napakami. Izpisala se bo koda napake, glejte poglavje <i>REŠEVANJE TEŽAV IN SERVISIRANJE / Tabela sporočil na prikazovalniku</i>.</p>

8. ČIŠČENJE IN VZDRŽEVANJE

V tem poglavju boste izvedeli vse o čiščenju vašega aparata:

- kako očistiti zunanost pralnega stroja,
- kako očistiti dozirno posodo,
- kako očistiti priključek dovodne cevi in tesnilo vrat,
- kako očistiti filter črpalke.



ELEKTRIČNI UDAR!

Pred čiščenjem izklopite pralni stroj iz električnega omrežja.

8.1 Čiščenje zunanosti pralnega stroja



OPOZORILO!

Nevarnost električnega udara zaradi omrežne napetosti.

Tudi ko je pralni stroj izklopljen, je še vedno nekaj časa pod napetostjo, zato pred čiščenjem in vzdrževalnimi deli vedno izvlecite omrežni kabel.



OPOZORILO!

Škoda, ki jo lahko povzroči voda.

Pralnega stroja ne čistite s curkom vode, saj lahko zaradi curka voda zaide v pralni stroj in poškoduje sestavne dele.



OPOZORILO!

Škoda, ki jo lahko povzročijo čistilna sredstva.

Ne uporabljajte topil ali sredstev za čiščenje, ki lahko poškodujejo pralni stroj (upoštevajte priporočila in opozorila proizvajalcev čistilnih sredstev).

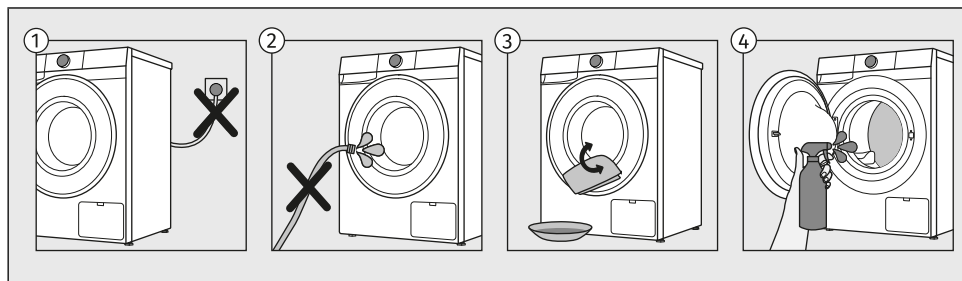

- 1 Pred čiščenjem izklopite pralni stroj iz električnega omrežja.
- 2 Pralnega stroja ne čistite s curkom vode!
- 3 Zunanost pralnega stroja in prikazovalnik (display) očistite z mehko vlažno bombažno krpo in vodo.
- 4 Boben očistite z mehko bombažno krpo in s primernim čistilnim sredstvom.

8.2 Čiščenje dozirne posode

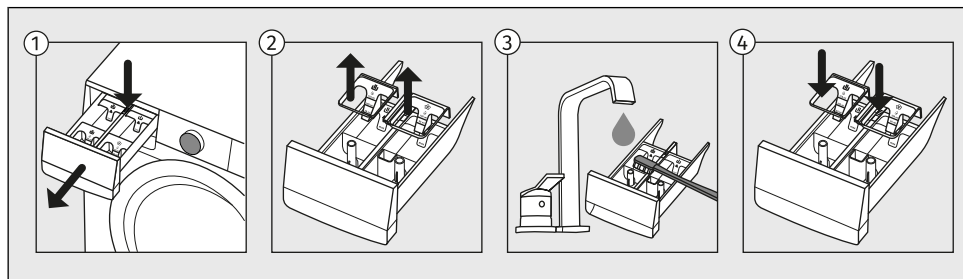

- 1 Dozirno posodo lahko popolnoma izvlečete iz ohišja s pritiskom na jeziček.
- 2 Pod tekočo vodo očistite dozirno posodo s ščetko in jo osušite. Obenem odstranite tudi morebitne ostanke pralnih sredstev z dna ohišja.
- 3 Po potrebi odstranite in očistite pokrovček čepa. Z zobotrebce ali podobnim tankim predmetom očistite tudi luknjo na dnu prekata.
- 4 Očistite pokrovček čepa pod tekočo vodo in ga vstavite nazaj. Namestite zgornji odstranljivi del nazaj na dozirno posodo in zaprite predal.



INFORMACIJA!

Dozirne posode ne pomivajte v pomivalnem stroju.

8.3 Čiščenje mrežice dovodne cevi, ohišja dozirne posode in gumijastega tesnila vrat

Da bi se izognili nabiranju vodnega kamna in nečistoč v delih pralnega stroja, ki prihaja v stik z vodo in pralnimi oz. mehčalnimi sredstvi, te dele večkrat očistite. Tako boste podaljšali življenjsko dobo pralnega stroja in povečali njegovo učinkovitost. Glejte poglavje v nadaljevanju.

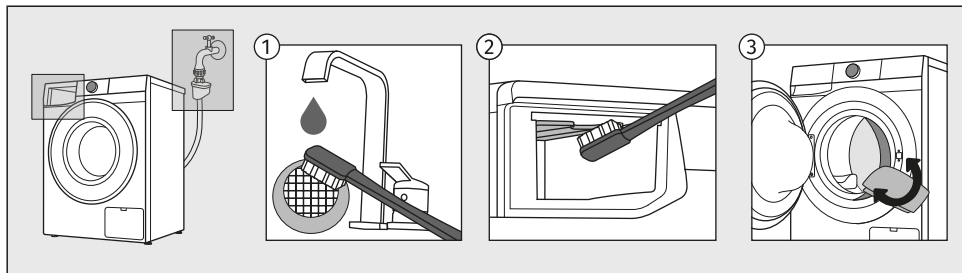

- 1 Zaprite dotok vode, odvijte priključno cev za vodo in očistite mrežico v priključku cevi.
- 2 Izvlecite dozirno posodo in celotno izpiralno področje pralnega stroja, še zlasti šobe na zgornji strani komore za izpiranje, očistite s krtačo.
- 3 Po vsakem pranju obrišite gumijasto tesnilo vrat in odstranite tudi morebitne tujke, ki so se lahko zagostili v gumijastem tesnilu vrat, ker mu s tem podaljšate življenjsko dobo.

8.4 Čiščenje filtra črpalke



INFORMACIJA!

Pri čiščenju lahko izteče nekaj vode, zato je dobro, da prej na tla pognete vpojno krpo.

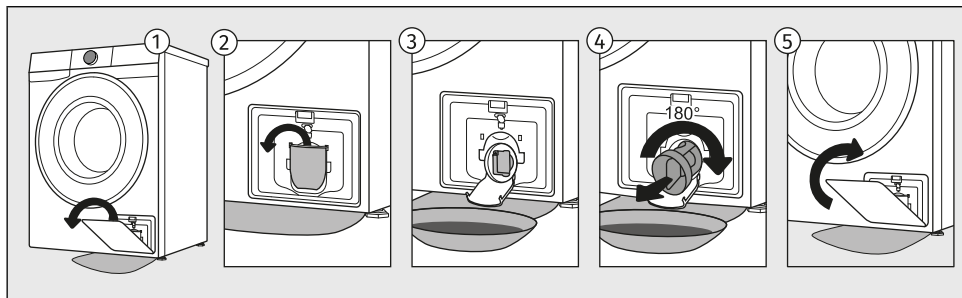

- 1 Odprite pokrov filtra in ga odstranite z ohišja aparata.
- 2 Pred čiščenjem filtra črpalke odprite lij za izpust vode.
Filter črpalke postopoma zavrtite v nasprotni smeri urinega kazalca. Izvlecite filter črpalke da počasi izteče voda.
- 3 Filter črpalke očistite pod tekočo vodo.
- 4 Iz ohišja filtra in propelerja odstranite vse predmete in nečistoče.
Filter črpalke vstavite nazaj ter ga privijte v smeri urinega kazalca.
Za dobro tesnenje mora biti tesnilna površina čista.
- 5 Ponovno namestite pokrov filtra na ohišje aparata.



INFORMACIJA!

Priporočamo redno čiščenje filtra črpalke enkrat na mesec. Pri pranju močno kosmatenega, zelo umazanega ali starega perila pa pogosteje.

9. REŠEVANJE TEŽAV IN SERVISIRANJE

V tem poglavju boste izvedeli:

- kako ravnati v primeru težav, če pride do motenj ali težav med pranjem,
- za opise motenj, opozoril in napak, izpisanih na prikazovalniku,
- kdaj in kako kontaktirati servisno službo,
- kaj storiti v primeru reklamacije in kaj zajema garancija,
- kje naročiti rezervne dele.

9.1 Kako ravnati v primeru težav?

Pralni stroj sam kontrolira delovanje posameznih funkcij med pranjem. Če ugotovi nepravilnosti, javi napako tako, da se na prikazovalniku (display-u) izpiše (EXX) in opis napake. Če kljub zaznani nepravilnosti stroj nadaljuje s ciklom pranja, se po zaključenem programu na prikazovalniku izpiše *Program zaključen zraven Pregled* pa se prikaže rdeč klicaj. Z vstopom v *Pregled* si lahko ogledate motnjo/napako. Zaradi motenj iz okolice (npr. električne napeljave), lahko pride do javljanja različnih napak (glejte poglavje v nadaljevanju).

V tem primeru:

- Izklopite pralni stroj, počakajte nekaj sekund ali izklopite pralni stroj iz omrežja.
- Vključite pralni stroj in ponovite program pranja.
- Večino motenj v delovanju lahko odpravite sami (glejte poglavje v nadaljevanju).
- V kolikor se napaka ponovi, pokličite pooblaščen servisno enoto.
- Popravila lahko opravi le strokovno usposobljena oseba.



INFORMACIJA!

Hrup in vibracije – preverite, če so nogice pravilno izravnane in dobro prite varovalne matice.

UKS – sistem neravnovesja

V primeru, da je v bobnu pralnega stroja perilo neenakomerno razporejeno ali da se tvorijo kepe oblačil, to lahko povzroča težave, kot so vibracije in hrupno delovanje pralnega stroja. Pralni stroj to zazna, zaradi česar se vklopi UKS* (* sistem neravnovesja).

Manjše polnitve perila (npr. ena brisača, ena jopica, kopalni plašč, itd.) ali materiale s posebnimi geometrijskimi lastnostmi, je praktično nemogoče enakomerno razporediti po obodu bobna pralnega stroja (npr. copati, veliki kosi, itd.). Zaradi tega se izvede večje število poizkusov ponovne razporeditve perila. To posledično privede do podaljševanja pralnega programa. V ekstremnih primerih se lahko zaradi neugodnih pogojev program zaključi brez ožemanja.



UKS* (* sistem neravnovesja) omogoča stabilno delovanje in daljšo življenjsko dobo pralnega stroja.

V nadaljevanju so navedene vse napake, ki jih uporabnik lahko vidi na uporabniškem vmesniku.

9.2 Tabela sporočil na prikazovalniku

Opozorila/informacije za uporabnika, ki se lahko prikažejo na prikazovalniku (display-u) so:

INFORMACIJE

Proti gub- am	Izvaja se funkcija <i>Proti gubam</i>, ki ste jo vključili v sklopu pralnega programa Na prikazovalniku (display-u) se izmenično prikazujeta napisa <i>Program zaključen</i> in <i>Za konec pritisnite Stop ...</i> V kolikor želite prekiniti izvedbo funkcije <i>Proti gubam</i> , pritisnite tipko <i>Start/Pavza</i> .
	Pralni stroj v čakanju za nadaljevanje pralnega programa Na prikazovalniku (display-u) se izpiše <i>Program ustavljen</i> tipka <i>Start/Pavza</i> utripa. Za nadaljevanje pralnega programa pritisnite tipko <i>Start/Pavza</i> .
●●●	Priprava na odklepanje vrat Na prikazovalniku (display-u) se izvaja animacija treh pik. Počakajte, da je proces zaključen. Če po koncu procesa ni izpisa napake, lahko zaženete nov program. Izvaja se črpanje vode. Počakajte, da se vrata odklenejo. Če je voda v stroju prevroča vrat ni mogoče odpreti. Glejte obvestilo na prikazovalniku.
	Pregled števila izvedenih pralnih ciklov Informacija o številu izvedenih pralnih ciklov se na prikazovalniku (display-u) prikaže za 3 sekunde v primeru, če izvlečete priključno vrvico iz električnega napajanja (po tem, ko ste izbirmik postavili na pozicijo <i>Izklop</i>), počakate 10 sekund in nato ponovno priključite priključno vrvico na napajanje. Po 3 sekundah aparat preide v stanje pripravljenosti. Podatek o številu izvedenih ciklov je dostopen tudi v meniju uporabniških nastavitev. Glejte poglavje <i>NASTAVITVE IN PRILAGODITVE APARATA / Meni uporabniških nastavitev / Skupno število ciklov</i> .

OPOZORILA

E7.1	Opozorilo sistema za črpanje vode (<i>Napaka izpusta vode</i>) Po končanem pralnem programu, se na prikazovalniku (display-u) izpiše <i>Program zaključen</i> . Preverite obvestilo v <i>Pregled</i> . Opozorilo za zmanjšan pretok vode v fazi črpanja. Preverite: <ul style="list-style-type: none">• če je filter črpalke čist,• če odvodna cev ni zamašena,• če odtok ni zamašen,• če je odvodna cev nameščena pod maksimalno in nad minimalno višino (glejte poglavje <i>POSTAVITEV IN PRIKLJUČITEV / Namestitve cevi za odvod vode</i>).
-------------	--

<p>E92</p>	<p>Opozorilo sistema za zagon Čistilni program (Boben pralnega stroja potrebuje čiščenje)</p> <p>Po končanem pralnem programu, se na prikazovalniku (display-u) izpiše <i>Program zaključen</i>. Preverite obvestilo v <i>Pregled</i>.</p> <p>V primeru izpisa <i>Boben pralnega stroja potrebuje čiščenje</i> opozorila na prikazovalniku po končanem pranju naredite naslednje:</p> <ul style="list-style-type: none"> • očistite dozirno posodo, • očistite mrežico dovodne cevi, ohišja dozirne posode in gumijastega tesnila vrat, • očistite filter črpalke (glejte poglavje ČIŠČENJE IN VZDRŽEVANJE) in • zaženite samočistilni program <i>Čistilni program</i> (glejte poglavje <i>Programi na upravljalni enoti</i>). <p>Samočistilni program se uporablja za čiščenje bobna in odstranitev ostankov pralnega sredstva in bakterij. Boben mora biti prazen. Ne dodajajte pralnega in mehčalnega sredstva! Dodate lahko malo alkoholnega kisa (pribl. 2 dcl) ali sodo bikarbono (1 žlico oziroma 15 g) za učinkovito odstranjevanje vodnega kamna. Priporočamo, da program uporabite vsaj enkrat mesečno oz. vsakič, ko se pojavi opozorilo <i>E92 Boben pralnega stroja potrebuje čiščenje</i>.</p>
<p>E91</p>	<p>Opozorilo sistema za zaznavanje prekomernega penjenja med izvajanjem pralnega programa (Zaznano penjenje)</p> <p>Po končanem pralnem programu, se na prikazovalniku (display-u) izpiše <i>Program zaključen</i>. Preverite obvestilo v <i>Pregled</i>.</p> <p>Kadar pride do prekomernega penjenja v pralnem stroju oziroma do izliva pene skozi dozirno posodo, je potrebno oprano perilo temeljito izprati z večjo količino vode. Izbrati morate program brez uporabe pralnega sredstva.</p> <ul style="list-style-type: none"> • Priporočamo izbiro programa <i>Izpiranje & mehčanje</i>. • Ustrezno zmanjšajte količino doziranega pralnega sredstva.
<p>PF</p>	<p>Opozorilo ob izpadu električne energije (PF) (Napaka v napajanju)</p> <p>Med izvedbo pralnega programa je sistem zaznal izpad električne energije, ki je vplival na funkcionalno izvedbo pralnega programa.</p> <p>Po končanem pralnem programu, se na prikazovalniku (display-u) izpiše <i>Program zaključen</i>. Preverite obvestilo v <i>Pregled</i>.</p>
<p>E40</p>	<p>Napetost izven dovoljenega območja</p> <p>Opozorilo, da je napetost nad 260 V ali pod 180 V.</p> <p>Med izvedbo pralnega programa je bil zaznan časovno daljši padec priključne napetosti pod 180 V ali prekomerni dvig priključne napetosti nad 260 V, kar vpliva na funkcionalnost pralnega stroja.</p> <p>Preverite obvestilo v <i>Pregled</i>.</p> <p>Preverite omrežje električne energije v območju delovanja pralnega stroja.</p> <p>Neodzivnost vključenega prikazovalnika (display-a) in vseh tipk</p> <p>Izklopite priključno vrstico iz vtičnice, preverite ustrezno priključno napetost pralnega stroja (220–240 V), nato jo ponovno vključite v vtičnico ter vklopite pralni stroj.</p>

V nadaljevanju so navedene vse napake, ki jih uporabnik lahko vidi na uporabniškem vmesniku.

SPLOŠNE MOTNJE

E0	Napačne nastavitve (Alternativni motor ni potrjen) Ponovno zaženite program.
E1	Napaka zaznavanja temperature (Napaka termistorja) Vstopna voda prehladna. Ponovite program pranja.
E2 ●●●	Napaka zapore vrat (Napaka pri zaklepanju vrat) Preverite, če so vrata pralnega stroja zaprta. Če po pritisku na tipko <i>Start/Pavza</i> zaslišite zvočni signal, pomeni, da vrata pralnega stroja niso zaprta. Zaprite vrata pralnega stroja. Izklopite priključno vrvico iz vtičnice, skozi filter črpalke izpusite vodo iz aparata, ponovno priključite priključno vrvico v vtičnico in vključite aparat s pritiskom na <i>Vkl-op/Izklop</i> . Stroj preide v meni za konec programa. Če po prekinitvi cikla iz kateregakoli razloga stroj ne odklene vrata, se na zaslonu prik- aže napaka E02 .

MOTNJE V ZVEZI Z VODO

E3	Napaka doziranja vode (Napaka dovoda vode) Preverite: <ul style="list-style-type: none">• ustreznost višine odtoka,• ali je odvodna cev pritrjena na ohišje pralnega stroja,• če je ventil za vodo odprt,• če je filter na dovodni cevi in na ventilu za vodo čist,• če dovodna cev ni deformirana (prepognjena cev, zamašena cev, ...),• da je tlak pritiska vode v vodovodni napeljavi med 0,05 in 1 MPa (0,5–10 bar),• v 60 sekundah mora iz popolnoma odprte pipe izteči min. 10 l vode, in nato pritisnite tipko <i>Start/Pavza</i> za nadaljevanje programa.
E6	Napaka pri gretju vode (Napaka pri segrevanju vode) Ponovno zaženite program.
E7 E7.2	Napaka črpanja vode (Napaka izpusta vode / Težava v sistemu za izpust vode) Preverite: <ul style="list-style-type: none">• če je filter črpalke čist,• če odvodna cev ni zamašena,• če odtok ni zamašen,• če je odvodna cev nameščena pod maksimalno in nad minimalno višino (glejte poglavje <i>POSTAVITEV IN PRIKLJUČITEV / Namestitvev cevi za odvod vode</i>);• če rotor črpalke ni blokiran (rotor se mora prosto vrteti); nato ponovno pritisnite tipko <i>Start/Pavza</i> .



	<p>Prekomerna uporaba detergenta</p> <p>Zaradi prekomerne uporabe detergenta za pranje lahko v bobnu nastane večja količina pene. V primeru prikaza napake, potrdite odstranjevanje pen iz pralnega stroja s pritiskom na tipko <i>Start/Pavza</i>.</p>
E9	<p>Zaznano puščanje vode v območju pralnega stroja (Zaznano uhajanje vode)</p> <p>Izključite in ponovno vključite pralni stroj.</p> <p>Izvedite zunanji pregled aparata, v kolikor ne opazite točenja, lahko nadaljujete z uporabo pralnega stroja.</p> <p>Preverite višino zidnega sifona (glejte poglavje <i>POSTAVITEV IN PRIKLJUČITEV / Namestitvev cevi za odvod vode</i>).</p>
E10	<p>Napaka zaznavanja ustreznega nivoja vode (Napaka senzorja nivoja vode)</p> <p>Izklopite priključno vrstico iz vtičnice, počakajte 1 min, nato jo ponovno vključite v vtičnico ter vklopite pralni stroj.</p> <p>Odzračite aparat. To storite tako, da izvlečete in očistite filter pralnega stroja in očistite zidni sifon.</p>
E11	<p>Napaka preliva vode (Preliv)</p> <p>V primeru, da je v bobnu voda preko določenega nivoja in na prikazovalniku (display-u) javi napako, se pralni program prekine ter izčrpa vodo iz pralnega stroja. Ponovno zaženite program.</p> <p>V primeru, da je v bobnu voda preko določenega nivoja in na prikazovalniku (display-u) javi napako, pralni stroj pa še kar dozira vodo, zaprite dovod vode in pokličite serviserja.</p> <p>Prekomerna uporaba detergenta</p> <p>Zaradi prekomerne uporabe detergenta za pranje lahko v bobnu nastane večja količina pene. V primeru prikaza napake, potrdite odstranjevanje pen iz pralnega stroja s pritiskom na tipko <i>Start/Pavza</i>.</p>

MOTNJE V ZVEZI Z ELEKTRIČNIM NAPAJANJEM

E12.1	<p>Prekoračen fazni tok</p> <p>Pralni stroj je zaznal previsok tok v eni od faz in je zato ustavil delovanje.</p> <p>Pralni stroj izključite iz elektrike (izvlecite priključno vrstico) in počakajte 1 minuto.</p> <p>Medtem preverite, ali je boben preobremenjen ali neenakomerno napolnjen; po potrebi prerazporedite perilo ali odstranite del perila.</p> <p>Ponovno priključite stroj in zaženite program.</p>
E12.4	<p>Napaka strojne opreme – delovanje onemogočeno (Kritična napaka strojne opreme)</p> <p>Pralni stroj izključite iz elektrike (izvlecite priključno vrstico) in počakajte 1 minuto.</p> <p>Ponovno priključite stroj in zaženite program.</p>

E12.5	<p>Zablokiran rotor (Zaklenjen rotor)</p> <p>Motor se ne more zavrteti, kar preprečuje normalno delovanje programa. Izključite pralni stroj in preverite, ali je boben mehansko zablokiran (predmet v bobnu, zataknen kos perila, ipd.). Odstranite oviro. Ponovno vključite stroj in zaženite program. Če se napaka ponovi, je lahko okvarjen motor ali pogonski sklop.</p>
E12.8	<p>Napaka pri komunikaciji elektronik v pralnem stroju (Časovna omejitev za komunikacijo je potekla)</p> <p>Pralni stroj izključite iz elektrike (izvlecite priključno vrvico) in počakajte 1 minuto. Ponovno priključite stroj in zaženite program.</p>
E12.12	<p>Napačna verzija programske opreme (Napačna različica MCU)</p> <p>Pralni stroj izključite iz elektrike (izvlecite priključno vrvico) in počakajte 1 min. Ponovno priključite stroj in zaženite program. Potrebna je posodobitev ali ponovna namestitev programske opreme.</p>
E12.17	<p>Motor ni priključen (Napaka v komunikaciji z motorjem)</p> <p>Pralni stroj ne zazna povezave med motorjem in krmilnim modulom. Pralni stroj izključite iz elektrike (izvlecite priključno vrvico) in počakajte 1 minuto. Ponovno priključite stroj in zaženite program. Če se napaka ponovi, je verjetno prekinjena povezava z motorjem.</p>
E13.3	<p>Zaznano breme med programom (Čistilni program, Total fresh) (Zaznano perilo med programom)</p> <p>Pralni stroj izključite iz elektrike (izvlecite priključno vrvico) in počakajte 1 minuto. Medtem odstranite vse predmete iz bobna. Ponovno priključite stroj in zaženite program.</p>
E22	<p>Napaka zaklepanja vrat (Težava pri zaklepanju vrat)</p> <p>Vrat ni mogoče zakleniti. Mehanizem za zaklep vrat ne deluje pravilno, zato naprava ne more začeti programa. Preverite, ali so vrata pravilno zaprta in nič ne ovira zapaha. Pralni stroj izključite iz elektrike (izvlecite priključno vrvico) in počakajte 1 minuto. Ponovno priključite stroj in zaženite program. Če se napaka ponovi, je lahko okvarjen zaklepni mehanizem ali stikalo vrat.</p>
E23	<p>Napaka odklepanja vrat (Težava pri odklepanju vrat)</p> <p>Vrata so zaprta, vendar jih ni mogoče odkleniti. Izklopote priključno vrvico iz vtičnice, počakajte 1 min, nato jo ponovno vključite v vtičnico ter vklopote pralni stroj.</p>

MOTNJE POVEZLJIVOSTI

	<p>Aparata ni mogoče upravljati na daljavo Aparat nima vključenega upravljanja na daljavo. Preverite, če sveti Wi-Fi simbol  na aparatu. Za vklop upravljanja na daljavo izbirno potrdite s pritiskom na tipko <i>Start/Pavza</i>.</p>
	<p>Aparat se ne poveže v Wi-Fi omrežje Aparat ne najde Wi-Fi omrežja. Preverite, ali imate vključeno 2.4 GHz omrežje na usmerjevalniku (routerju), in ali je pri aparatu dovolj močan Wi-Fi signal.</p>

Če motnje kljub upoštevanju zgornjih nasvetov niste uspeli odpraviti, pokličite pooblaščen servis.



INFORMACIJA!

V državah članicah Evropske unije, Islandiji, Lihtenštajnu in Norveški velja, da ima potrošnik pravico po lastni izbiri izbrati pooblaščenega ali neodvisnega popraviljavca. Vendar pa v primeru izbire slednjega prodajalec oz. proizvajalec ne prevzemata odgovornosti za morebitna tveganja varnosti proizvodov ali za kršitve pravic intelektualne lastnine zaradi izvedenih posegov s strani neodvisnega popraviljavca; kot tudi ne prevzemata odgovornosti za morebitno izgubo garancijskih pravic nastalo zaradi objektivnih ali legitimnih dejavnikov neustrezno izvedenega popravila.

9.3 Servisiranje

Ko se obrnete na servisno službo, morate poznati tip, šifro pralnega stroja, oznako modela in serijsko številko pralnega stroja.

Tip, šifro pralnega stroja, oznako modela in serijsko številko najdete na napisni (tipski) ploščici na notranji strani vrat pralnega stroja.



OPOZORILO!

V primeru okvare uporabljajte le odobrene nadomestne dele pooblaščenih proizvajalcev.



OPOZORILO!

Odprava okvare oziroma reklamacije, ki je nastala zaradi nepravilne priključitve ali uporabe pralnega stroja, ni predmet garancije. Stroške popravila krije uporabnik sam.

9.4 Garancija



INFORMACIJA!

Garancija ne zajema potrošnega materiala, manjših odstopanj v barvi, povečanja glasnosti, ki je posledica staranja in ne vpliva na funkcionalnost pralnega stroja, in estetskih napak na sestavnih delih, ki ne vplivajo na funkcionalnost in varnost pralnega stroja.

Garancija ne zajema napak, ki so posledica motenj iz okolice, kot so: udar strele, električne napeljave, naravne nesreče ...).



INFORMACIJA!

Morebitno okvaro prijavite v lokalni klicni center ali na spletni naslov; oba podatka najdete v priloženi garancijski izjavi. Kontaktni podatki vaših pooblaščenih servisov so dosegljivi v garancijski izjavi, priloženi aparatu, in na spletni strani s skeniranjem QR kode, ki se nahaja na napisni tablici.



INFORMACIJA!

Nekatere preproste napake opisane v poglavju *REŠEVANJE TEŽAV IN SERVISIRANJE / Tabela sporočil na prikazovalniku* lahko uporabnik ob upoštevanju navodil odpravi tudi sam, brez nevarnosti za lastno varnost ter brez vpliva na pogoje garancije.

9.5 Rezervni deli



INFORMACIJA!

Funkcionalni rezervni deli za pralni stroj, ki ste ga kupili, so na voljo 10 let. V tem času bodo na voljo originalni rezervni deli, ki zagotavljajo pravilno delovanje vaše naprave.

Seznam rezervnih delov in namigi za popravila v skladu z veljavno direktivo glede okoljsko primerne zasnove so na voljo s skeniranjem QR kode, ki je nameščena na notranji strani vrat pralnega stroja, ali preko povezave: <https://auid.connectlife.io>.

10. NASVETI ZA PRANJE IN VARČNO UPORABO

V tem poglavju boste našli nasvete za:

- optimalno oprano perilo in kako uporabljati pralna in mehčalna sredstva,
- odstranjevanje vodnega kamna za podaljšanje življenjske dobe vašega pralnega stroja,
- odstranjevanje madežev pred pranjem perila,
- priporočila za uporabo pralnih sredstev.

10.1 Nasveti za optimalno oprano perilo

Novo barvaste tekstilne izdelke prvič operite ločeno od ostalega perila.

Močno umazano perilo perite v manjši količini in dozirajte več praškastega pralnega sredstva oziroma uporabite program predpranja.

Pri malo umazanem perilu priporočamo izbiro programa brez predpranja, uporabo krajših programov (npr. *Kratki 14*) in izbiro nižje temperature pranja.

Trdovratne madeže pred pranjem namažite s posebnim sredstvom za odstranjevanje madežev.

Ne priporočamo uporabe belilnih sredstev na osnovi klora, ker lahko poškodujejo grelec.

Priporočamo, da se izogibate pranju zelo malih količin perila, saj to vodi do prekomerne porabe energije in do slabšega delovanja pralnega stroja.

Polnjenje pralnega stroja do zmogljivosti, ki jo je navedel proizvajalec za posamezen program, bo prispevalo k varčevanju z energijo in vodo.



INFORMACIJA!

Naslednje informacije so dostopne preko QR AUID kode, ki se nahaja na napisni tablici (glejte poglavje *OPIS PRALNEGA STROJA / Tehnični podatki*):

- nazivna zmogljivost v kg;
- trajanje programa v urah in minutah;
- poraba energije v kWh/cikel;
- poraba vode;
- najvišje dosežene temperature v bobnu pralnega stroja;
- vsebnost preostale vlage po ciklu pranja in hitrost ožemanja.

Pri višjih vrtljajih ožemanja ostane v perilu manj vlage, zato je sušenje v sušilnem stroju bolj varčno in hitrejšo.

Zloženo perilo pred vlaganjem v boben zrahljajte.

Pralna sredstva



INFORMACIJA!

Pralna sredstva z okoljevarstveno oznako so manj škodljiva za okolje.

Pralna sredstva dozirajte v skladu s priporočili proizvajalcev pralnih sredstev. Na embalaži pralnih sredstev je navedena priporočljiva količina pralnega sredstva pri določeni polnitvi in trdoti vode.

Za doziranje pralnih sredstev, še posebej tekočih, uporabljajte pripomočke, ki jih priloži proizvajalec pralnega sredstva.



INFORMACIJA!

Priporočamo, da praškasto pralno sredstvo dodate tik pred pranjem. V nasprotnem primeru poskrbite, da bo dozirna posoda pred dodajanjem praškastega pralnega sredstva popolnoma suha, saj sicer obstaja možnost, da se bo praškasto pralno sredstvo pred začetkom pranja sprijelo.

Uporabljajte samo pralna sredstva za strojno pranje perila.

Pri uporabi gosto-tekočih negovalnih sredstev priporočamo redčenje z vodo, da preprečite zamašitev odtoka iz dozirne posode.

Tekoča pralna sredstva so namenjena programom brez predpranja.

Uporabite lahko vsa sodobna pralna sredstva, ki so namenjena za gospodinjske pralne stroje. Na embalaži pralnega sredstva so navodila za uporabo in doziranje, ki veljajo za maksimalno količino polnjenja.

Doziranje pralnega sredstva je odvisno od:

- stopnje umazanosti perila;
- količine perila in
- trdote vode.

Trdota vode	Stopnje trdote vode			
	°dH (°N)	m mol/l	°fH (°F)	p.p.m.
1 - mehka	< 8,4	< 1,5	< 15	< 150
2 - srednja	8,4–14	1,5–2,5	15–25	150–250
3 - trda	> 14	> 2,5	> 25	> 250



INFORMACIJA!

Podatek o trdoti vode preverite pri vašem lokalnem distributerju vode.

Mehčalna sredstva



INFORMACIJA!

Mehčalno sredstvo dozirajte v dozirno posodo v prekat s simbolom ☼. Upoštevajte priporočila na embalaži sredstva za mehčanje.



INFORMACIJA!

Prekata za mehčalno sredstvo ne napolnite nad oznako max. (najvišji označen nivo). V nasprotnem primeru bo mehčalno sredstvo prezgodaj steklo v perilo, kar poslabša učinek pranja.

10.2 Preprečevanje in odstranjevanje vodnega kamna

Če perete na nizkih temperaturah in/ali s tekočimi pralnimi sredstvi, obstaja nevarnost, da se v pralnem stroju razvijejo mikroorganizmi in neprijeten volj. Uporabite funkcijo *Total fresh*, da posušite notranjost pralnega stroja.

Pri preprečevanju in odstranjevanju oblog vodnega kamna uporabljajte sredstva, ki imajo dodano sredstvo za zaščito pred korozijo. Upoštevajte navodila proizvajalca čistilnega sredstva. Za odstranjevanje oblog vodnega kamna priporočamo zagon programa za čiščenje bobna *Čistilni program*. Dodajte alkoholni kis (2 dl).

Pri trdoti vode nad 14°dH je potrebna uporaba mehčalcev vode. Poškodba grelca, ki je lahko posledica nepravilne uporabe mehčalcev vode, ni predmet garancije. Podatek o trdoti vode preverite pri vašem lokalnem distributerju vode.

10.3 Nasveti za odstranjevanje madežev

Preden uporabite namenska sredstva za odstranjevanje madežev, lahko pri manjših, nezahtevnih madežih uporabite naravna sredstva, ki ne škodujejo okolju.

Vendar, ukrepati je potrebno takoj! Madeže je potrebno popivnati z vpojno gobico oziroma papirnato brisačo, nato pa izprati s hladno (mlačno) vodo, nikakor pa z vročo vodo!

Pri uporabi sredstev za beljenje ali odstranjevanje madežev obstaja nevarnost rje (korozije) in spremembe barve stroja.



OPOZORILO!

Zaradi skrbi za okolje (okoljevarstva) odsvetujemo uporabo močnih kemikalij.









Madeži	Odstranitev madeža
Blato	Ko je madež suh, ga moramo pred pranjem v pralnem stroju najprej postrgati iz oblačila. Če je madež trdovraten, ga pred pranjem namočimo s sredstvom za odstranjevanje madežev, ki vsebujejo encime. V primeru, da madež ni trdovraten, perilo pred pranjem tretiramo s tekočim detergentom ali praškastim detergentom in vodo.
Antiperspirant	Perilo pred pranjem v pralnem stroju tretiramo s tekočim pralnim sredstvom. Pri trdovratnih madežih je potrebno tretiranje z odstranjevalci za madeže. Lahko pa med pranjem uporabimo belila, ki so na podlagi kisika.
Čaj	Perilo namakamo ali izperemo v hladni vodi in po potrebi dodajmo odstranjevalec madežev.
Čokolada	Perilo namakamo ali izperemo z mlačno milnico, nato nanesemo limonin sok in izperemo.
Črnilo	Pred pranjem v pralnem stroju tretiramo madež z odstranjevalci madežev. Lahko uporabimo tudi denaturiran alkohol. Perilo obrnemo z notranje strani navzven in pod madež položimo papirnato brisačko. Alkohol uporabimo na zadnji strani madeža. Na koncu postopka perilo dobro izperemo.
Flomastr	Na madež nanesemo v vodi raztopljen škrob. Ko se posuši, ga zdrgnemo s krtačo in nato operemo v pralnem stroju.
Perilo za dojenčke (madeži urina, blata, hrane)	Pred pranjem v pralnem stroju madeže namakamo v mlačni vodi vsaj pol ure. Za lažje odstranjevanje lahko vodi dodamo sredstva za odstranjevanje madežev, ki vsebujejo encime.
Trava	Pred pranjem v pralnem stroju perilo namakamo v sredstvu za odstranjevanje madežev, ki vsebuje encime. Madež trave lahko odstranimo tudi z namakanjem (cca. 1 uro) v razredčenem limoninem soku ali alkoholnem kislu.
Jajca	Perilo namakamo v sredstvu za odstranjevanje madežev, ki vsebujejo encime. Namakamo v hladni vodi vsaj 30 minut ali nekaj ur, če so madeži trdovratni. Nato operemo v pralnem stroju.
Kava	Perilo namočimo v slani vodi. Če madež ni svež, ga lahko omočimo z mešanico glicerina, amonijaka in alkohola.
Krema za čevlje	Na madež nanesemo jedilno olje in izperemo.
Kri	Svež madež - perilo speremo s hladno vodo in nato operemo v pralnem stroju. Posušen madež - perilo namočimo v sredstvu za odstranjevanje madežev, ki vsebujejo encime. Nato operemo v pralnem stroju. Če madež ostane na perilu, ga poskusimo odstraniti z belilom, ki je primerno za vrsto tkanine.









Madeži	Odstranitev madeža
Lepila, žvečilni gumiji	Perilo damo v vrečko in postavimo v zamrzovalnik, da se madež strdi, nato ga s topim nožem odstranimo. Mesto madeža nato razredčimo z odstranjevalcem madeža za predpranje in dobro izperemo. Perilo nato operemo kot običajno
Ličila	Za predpranje uporabimo odstranjevalec madežev, nato operemo v pralnem stroju.
Maslo	Pred pranjem v pralnem stroju na madež naneseemo sredstvo za odstranjevanje madežev. Nato izperemo z vročo vodo (koliko tkanina dopušča).
Mleko	Perilo namakamo v sredstvu za odstranjevanje madežev, ki vsebujejo encime. Namakamo vsaj 30 minut ali nekaj ur, če so madeži trdovratni. Nato operemo v pralnem stroju.
Sadni sok	Madež lahko namažemo z mešanico soli in vode. Pustimo delovati nekaj časa in izperemo. Pred pranjem v pralnem stroju lahko na madež naneseemo sodavico, alkoholni kis ali limonin sok. Pri starem madežu lahko uporabimo glicerini, ki ga po 20 minutah delovanja speremo s hladno vodo, nato pa perilo operemo v pralnem stroju.
Vino	Perilo namakamo v hladni vodi vsaj 30 minut. Pri tem uporabimo tudi sredstvo za odstranjevanje madežev. Nato operemo v pralnem stroju.
Vosek	Oblačilo damo v zamrzovalnik, da se vosek strdi, nato ga postrgamo. Preostanek voska na oblačilu odstranimo tako, da na oblačilo položimo papirnato brisačo in z likalnikom segrevamo dokler se vosek na prime na papir.
Znoj	Pred pranjem v pralnem stroju v madež dobro vtremo tekoče pralno sredstvo.

11. PORABNE VREDNOSTI

INFORMACIJA!

Okvirne informacije so podane skladno z Uredbo EU 2019/2023. Vrednosti, podane za programe, ki niso Eco 40-60, so bile določene v skladu z veljavnim standardom EN60456.

Legenda oznak v nadaljevanju:	
	Razred energijske učinkovitosti
	Poraba vode (L/cikel) ⁽¹⁾
	Temperatura pranja (°C)
	Najvišja temperatura (°C) 5 min ⁽¹⁾
	Nazivna zmogljivost (kg)
	Vsebnost preostale vlage (%) ⁽¹⁾
	Trajanje programa (h:min) ⁽¹⁾
	Hitrost ožemanja (vrt./min.) ⁽¹⁾
	Poraba energije (kWh/cikel) ⁽¹⁾

64 cm / 64 l / 10 kg:									
Program		°C							
i Eco 40-60	A	40-60	10 kg	03:40	0,380	71	23	53	1400
			5 kg	02:28	0,200	32	22		1400
			2,5 kg	02:11	0,190	23	22		1400
ii Bombaž belo		20	10 kg	03:31	0,31	93	20	55	1400
Bombaž belo		40	10 kg	04:51	1,76	121	42	55	1400
iii Bombaž belo		60	10 kg	04:33	2,58	130	62	55	1400
iv Mešano / sintetika		30	3,5 kg	02:46	0,55	66	32	34	1200
v Kratki 14'		30	1 kg	00:14	0,10	17	30	50	1000
vi Bombaž belo		90	10 kg	04:33	3,82	125	80	55	1400

i program eco 40-60 pri nazivni zmogljivosti, polovici nazivne zmogljivosti in četrtini nazivne zmogljivosti;

ii program pri 20 °C pri nazivni zmogljivosti za ta program;

iii en program za bombaž pri nazivni temperaturi, ki je višja ali enaka 60°C, pri nazivni zmogljivosti za ta program;

iv en program za tekstil razen bombaža ali mešani tekstil (če obstaja) pri nazivni zmogljivosti za ta program;

v en program za hitro pranje rahlo umazanega perila (če obstaja) pri nazivni zmogljivosti za ta program;

vi en program za močno umazan tekstil (če obstaja) pri nazivni zmogljivosti za ta program;

(1) Zaradi vpliva tlaka, trdote in vhodne temperature vode, vrste, količine in umazanosti perila, uporabljenega detergenta, napajanja in izbranih funkcij lahko dejanske vrednosti odstopajo od navedenih vrednosti.

(2) Preskusni program s hladno vodo (15°C) v skladu z Direktivo EU o okoljsko primerni zasnovi in Uredbo EU o energetskem označevanju.

(3) Tip, šifro pralnega stroja, oznako modela in serijsko številko najdete na napisni (tipski) ploščici na notranji strani vrat pralnega stroja.

FL Celotna polnitev (Full Load)

HL Polovična polnitev (Half Load)

QL Četrtninska polnitev (Quarter Load)

gorenje

GORENJE gospodinjiski aparati, d.o.o. Naslov: Partizanska 12, 3320 Velenje, Slovenija
Telefon: +386 (0)3 899 10 00 Faks: +386 (0)3 899 28 00 www.gorenje.com

PS26/8714A GOR en965977



966004-a4



Pridržujemo si pravico do morebitnih sprememb in napak v navodilih za uporabo.